大正五年正月念三號第三種郵便物可認

托翁「懺悔」出版廣告

托翁懺悔為近代名著幾與盧騷懺悔錄並……而用心剖性殆有過之直一部人生觀也今經墨池梅九兩君合譯成書準於陰歷中秋出版想必為吾國思想界所大歡者也特此預告

每冊大洋五角

發行　長濱路承業里八號

民國日報

THE REPUBLICAN DAILY NEWS

中華民國九年九月念九日（即舊歷八月十八日）（星期三）

本報開設在上海河南路第十二號十三號（三茅閣橋北首）

電話四千八百十六號　第一千六百七十七號

今日四大張售大洋三分

定報章程　全年九元半年五元三個月三元歐美各埠全年十六元半年九元以上均照大洋計算寄費在內郵票九五折計算

廣告刊例　頭等二行起碼首日每行大洋一元次七角五分中縫首五角次四角後幅三行起碼首四角次三角短行五十字起碼首每字丟厘次四厘英寸二方寸起碼每寸首日二角五分次二角

馬玉山糖果餅乾公司

天津　北京　開設分行

北京香廠萬明路　天津北大馬路　鄰近各埠批發請到接洽為荷

華洋義振會敬謝中西各大善士

敬啓者本會於二十五號開成立大會荷蒙　中西善士惠臨提倡慨捐巨款並承各省軍民長官函電規勗暨本埠中外官廳蒞臨指導復荷各界紳商担任會場臨時職務襄成義舉感荷同深第念區廣災重綏急汲深非賴各善士等有力不足以拯億萬之災黎伏祈　慨解仁囊源源接濟南針時錫以匡不逮無任禱盼之至　華洋義振會謹啓

上海商界籌賑協會通告

本會因此次南北各省兵災之後繼以水旱災民多至二千餘萬災區廣至十餘行省哀鴻載道待哺嗷嗷凡屬同胞誰無惻隱爰由上海各路商界總聯合會決議發起組織斯會並婉商南京路會員南洋兄弟烟草公司捐助鉅款會同辦理當蒙公司慨允每銷紙烟一箱提出五元助賑紙烟原價並不加增暫以十萬元為度本會借此鉅款基礎已定即於本日成立并望各界及各路商店住戶惘念日之大難思天職之所在慨解囊以便集腋成裘源源匯解敬代災黎九頓以謝

各路商界總聯合會　南洋兄弟烟草公司　仝啓

此廣告由南洋兄弟烟草公司贈登

你沒有讀過水滸——加新式句逗分段的

水滸

特價　平洋裝的一元五角　平裝的一元二角　十月二十號止

上海五馬路亞東圖書館印行

國民經濟學原論

津村秀松著　馬凌甫譯　（定價三元六角）

是書體裁、主完備周密、不偏重一方。故於各國各派之學說、不問同異、皆羅列而詳述之、使讀者自加比較。蓋非專守一派學說之書籍也。又其論次先後、系統秩然。文字亦清潔明白。近來國人頗知研究社會及政治者以通經濟學為最重要。倘能先讀此書而得各派之異同、再進而窮究一派之學理、庶無株守誤解之弊矣。

上海棋盤街　群益書社

華義銀行上海分行開幕

本行為華義合資辦理華銀股元四百八十萬元義金股金呂耳一千六百萬呈奉中華民國財政部幣制局批准立案辦理一切銀行業務代理義國金庫並由幣制局派員監理發行兌換券信孚中外交易便捷總行及天津北京分行早經開幕各國皆有特約代理機關上海分行茲已擇定九江路十六號為行址定於九月二十九日開幕特此廣告

總裁許世英　副總裁賽爾西　中央經理金猷澍　馬猛　滬行行長李國芝　嘉克諾

中華民國九年九月二十三日

周錫三答覆中美商業公司啓事

昨閱報載中美商業公司啓事一則內稱鄙人已不在該公司辦事等語查該公司係鄙人於一九一九年與聶郭陳霍等諸君發起（見本年五月二十七日各報）並由鄙人主持慘澹經營一載有餘成績若何自有公論近舊股東因某項交易不滿意於新股東王正廷趙晉卿等者（本年四月間加入者）故舊股東已將該公司一切問題委托佑尼干大律師審查辦理至鄙人對於該公司其他未便服從除將該公司上項廣告交佑尼干大律師核辦外特此聲明祇能承認本年年會時依公司章程所選出董事之命令為有效

河南正券第九期准九月初弍日開彩

醫生待聘

現有醫學專門學校畢業生前充廣州……粵軍軍醫數年對於內外各科均富有經驗此次來申同人等深知有素故特為之介紹如有醫院或其他欲聘者請至北四川路崇業里Ｙ一千三百八十八號接洽可也

介紹人　胡根天　邪吳民　關元宸

第九期慈善副券三大提獎

頭獎　三源　八萬　一廣　二湖　第二蕪　號

二獎　九元　四利　六大　三埠　第〇本　號

三獎　三元　〇利　〇大　二興　第二〇嘉　號

美大公司綢緞洋貨大放盤一月

本公司親往蘇杭名廠定織新花機絲搶緞華絲葛及各種名機綢緞等應有盡有並自運歐美呢絨嗶嘰洋貨布疋各色俱全別選高品定價公平早蒙各界贊許茲自中秋節起特別大放盤一月藉答惠顧盛意

兪君大綸追悼會通告

兪君大綸於民國九年八月二十一號逝世同人哀感之餘謹公訂於十月一號星期五下午三時在上海崑山路東吳第二中學內景林堂舉行追悼儀式所有誄詞等件務於前期惠交四川路仁記路口一百十二號大中華事務所代收遠近知好並盼屆時同蒞用申哀悃

復旦大學　復旦同學會　浙江同學會　監理會景林堂　恆豐紗廠　大中華紗廠　同人公啓

英大馬路慶大里口　光華眼鏡公司

新到　白金玳瑁自由鏡架　白金無邊鏡脚　夾金玳瑁自由鏡架

批發門售　價格極廉

喚醒購縫衣機器及零件者

啓者吾業經營伙進伙竟研還可以沾些利益即如縫衣機器一項亦為吾業重要之問題以近市之商情及縫衣機之來價略一研究已覺有感慨無窮之慨茲舉數則同業諸君應注意及之（一）十年前縫衣機價與現在比較貴幾何十年前原料鐵價與現在比較要賤幾何（二）吾國商場中對於外國定貨能可探討內幕洞悉眞情者曾有幾人（三）滬上行銷縫機來價便宜確實可稱為外洋直接經理者就吾儕所深知祇有英界蘇州路四川路口陸君文中組織之聯益貿易公司（四）該公司所到各貨均屬美國著名縫機製造廠所出之品且陸君對於縫機事業素有經驗故經理各貨物美價廉劃一不二吾儕念進貨之關係寵及生計敢為介紹同業中如拟購縫機及另件者可逕往該公司縫機部接洽可也

同泰祥　徐泰昌　張進記　元泰　楊生昌　大順　張文利　東升　協記　顧鐘記　張生記　鴻翔　富生記　龔悅興　同昌　陳全記　陸貴福　陸永泰　顧雲記　亭利　協錩　榮昌祥　何城豐　何錦豐　徐泰記　中華皮鞋公司　公興　黃貿利　嘉泰　申茂　利亨昌　興和　新豐　裕泰昌　愼康　三記　沈林記　鴻泰　萬和祥　張順昌等謹啓

山東外交問題徵文揭曉

上海五洲大藥房對於山東外交問題前曾酌定潤資徵求全國人士正大之主張藉文字發揮正義所有課卷業已評定甲乙丙三等其甲等前五名作於九月一日起在本報本埠欄按日披露凡錄取諸君之姓氏亦依次揭曉明者注意及之

梅白格路青島路口　同德醫院　內添　沈雲扉醫生診病通告

自九月十三日起每日下午五時至七時貧病施診送藥

外國語學社招生廣告

本學社擬分設英法德俄日本語各班，現已成立英俄日本語三班。除星期日外每班每日授課一小時，文法讀本由外國人教授，除英文外各班皆從初步教起。每人選習一班者月納學費銀二元。日內即行開課，名額無多，有志學習外國語者請速向法界霞飛路新漁陽里六號本社報名。此白。

大小囝牌

嬰孩越大越討歡喜　烟枝越大越有滋味

大小囝牌烟絲道地最新出品價目便宜

上海大昌烟公司總發行

（三）

社論

嗚呼朱執信先生

朱執信先生遇害底消息到上海，漢民說，「執信沒甚麼遺恨，只恨沒有尼采和馬克斯般的壽數」；季陶說，「執信的死，是人類底不幸」。

他在十三歲上，讀完了十三經，接着便進本省底法政學堂。那時清吏，把致送留學生出洋算時髦招牌，清吏並沒知道這是送青年入革命潮流的渡船，甲辰年舉行了一次資送留日政法學生攷試，他們便把他錄取資送到日本去了。

他到日本後一年，同盟會在日本東京成立。他携着全身底勇敢和堅決加入了同盟。

他的奇才，像日光般到處發現，本來他是很精算學的，由他看來，幾乎沒有一個是難題。幾本政治法律底書本子，銷納不了他的聰明，便再研究着經濟學。二十年來，種種關於經濟學上的策畫，在這時期內成了個極堅固的基礎。

他不肯多買書，他到書店裏站着翻閱一回，總把幾本書底大意，收入腦筋裡去了；非但能得全書大意，到回寓時批評着，比爛熟胸中的還要確當。他學英文，前後合計，不到兩年，便能譯任何的英文書籍——孫中山先生著的建設計畫，便由他譯的——他學俄文只八個星期，便能寫很完美的俄文信了。

有一分天才，有一分特性；天才極高的人，在他那特性表現時，常使人笑，使人罵，使人愛，使人恨，使人尊敬，使人恨毒，使人要殺他，使人情願爲他死；他是有這特性的。並且到處流露出他特性來。

他的姑母——就是他的丈母——臨他到日本時，囑他不要也把辮子剪掉了。他很懇摯地答了個「是」字。待到了日本，有一天同汪精衛胡漢民兩位坐着談天，汪胡便勸他剪辮。他不語了半晌，忽地立起來，從身邊拔出柄小刀來，說：我守着姑母的約，我不能剪，」。這時同盟會還沒有成立，到成立了，他在同志間，是個非常謙和誠懇的人了。

他打定了主意，甚麼人都不能在一時間內移轉他，有時還給他冷刻的話打斷了。在辛亥三月二十九日的上一天，克强因江防營——聯絡成熟的江防營！——已開入省城，臨時收回改期命令，仍依原定日期進攻，但大部分已經改期了。他不贊成，跑到克强寓裏，見已經準備全了；便說，大家明天幹，我也明天幹罷。

衆人說他是女人，不宜幹這事，他回答衆人一個微笑。他那時穿着兩接的長褂，只內襯着件綫衫，沒有相當的衣服。他便把長褂下半截剪了。他便穿着半件長褂上省了。

他罵那些壞人時，比甚麼人罵的刻毒。

民國元年，他在廣東做核計院長。那時鍾榮光做教育司長，被他發現了許多弊病來，便在關於這案的公文上，寫着兩句道：「該司長雖長跪禱天，亦無以自解矣」，他因爲鍾是個基督教徒。

他的勇氣充滿了他的神經系。民國五年，陳英士回上海，他回廣東。送他行的勸他不要單向犧牲的路上走；他微笑說：「你們怕我犧牲嗎？我正愁沒犧牲的機會呢！有了機會，不犧牲做甚？」他又說「我是個中國的大森——日本研究地震學者——發現地震的地方，當然要去考察一回。研究地震的願死在地震裏，你們也勸他不要去嗎？」

他底眼光，是奇才與特性底化合體。民國二年，袁世凱要破壞廣東，用金錢收買粵軍，他對胡漢民陳競存說：「現在有兩個辦法，只有兩個辦法。第一：我們以前跑進不相干的軍隊裏，運動革命，軍隊便很誠正的同我們革命。現在軍隊是我們統轄着的，却去防人來金錢運動，這不是怪事嗎？不是怪事，因爲我們灌輸主義的勇氣退了。你們——陳胡——忙着，若把這事交給我，由我天天到軍隊裏，將主義來與袁世凱的金錢惡戰，包管廣東沒事。第二：趕快調編一師，來監視牽制原有的兩師。」他這兩策沒實現，袁世凱果然從這一點乘隙而入了。

討袁失敗了，他向胡漢民君說：「我們讀書去罷！」這一句話，含着無數痛淚，似心已冷成死灰了。然而忽地變了方向，再從上海鑽進廣東去，做他一個人的革命運動，直到陳景華被殺，他纔到日本，補習他的英文。

廣東底民軍，是非常複雜的，他非但不厭

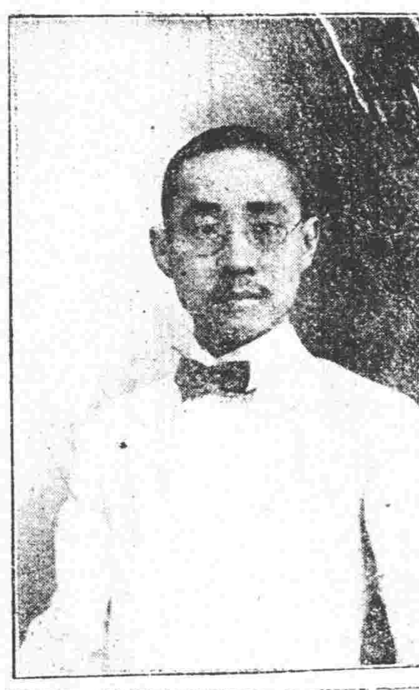

朱執信先生遺像

難，並且極有研究。辛亥以前的祕密運動，元年的裁兵，五年護國軍的舉義石龍陽江雷州，這次的驅逐桂軍運動，都是他底事。他沒入陸軍學校，那些士官學生却服他，他沒統過兵，李福林魏邦平等常依他底意旨。全粵的民軍，都在他底記事冊裡，然而他不做統帥，很自在的從健兒中出來，學習外國文，研究學理，做人道宣傳的使者。

他從日本回國後，做法政學堂教員，把全校學生教成了革命黨。由法政學堂播種起，漸漸地播種到陸軍學校裡，再播種到新軍裡，再播種到防營裡，風聲大了，他底名姓，自然到了張鳴岐李準等耳朵裏去，要查辦」。這時他有兩個有力的保護者：一是他那頭頂上的辮子，一是法政學堂的監督夏同龢(？)。夏同龢非常佩服他，到處說：「朱執信是累代書香，斷不會做革命黨」，他有了這一個猜啞謎的監督在前，自然越發努力進行。庚戌的正月初二，新軍轟的一聲爆發出來，他是個主動者，知道這回再不能掩飾清吏耳目了，暫避到香港。清吏也知道他是革命黨了，想不到夏同龢竟又替他竭力洗刷，請他依舊到法政學堂去做教員，好似替他預備下了三月二十九日攻擊督軍署的寓場一般。

三月二十九日那一役，他同克强是一路，担任攻擊總督衙門。這一路打進總督衙門，張鳴岐是從後面逃走了，李準的兵是圍攏來了，克强一回頭不見了他，以爲他一定死了。他見大勢已去，有手裏一支放完了彈的空槍。伴着他在敵軍陣裏。他沒事人一般，四面望着，暗暗地把空手槍擲下了，徐徐地挺到個巷口，猛可地緊幾步入了巷，臂上胸前，血涇了幾片。他記得巷裏有個法政學堂底學生住着，長歎一聲，進了學生家去，避過了一夜，出了險。

民國元年，他同漢民競存兩位說，「我們既破壞了舊的廣東，須立定了新的基礎，纔能把這廣東交還全省人民。」他抱着這志願，定出三個大計畫來：

一，裁兵——他主張將十六萬裁存六萬，他便負起這責任來，直待裁存六萬纔休。

二，社會教育——他的振興社會教育分兩種，甲是普遍的，乙是提高的，他尤注意提高的教育，主張辦一個大學，說：「我們將養兵的錢來養大學生，決沒有不彀的了」。

三，整理金融——那時廣東有二千萬八折兌現的紙幣在市上，預計收回時要現金千六百萬。那時省庫裏有四百餘萬，他同漢民競存商定借美欵五百萬金元——無抵押——便可完全收還舊紙幣。省議會也通過了，袁世凱也承認了，美國某資本家要駐華美使證明一句，美使去問袁，袁忽改口說不知道這回事。全局一翻，廣東金融，直紊亂到了今日。

廣東幾次用兵，他沒一次不與聞，並且沒一次不是中心人物。民國五年，忽然冷得冰似的，岑春煊請他不去，徐勤請他不去，李耀漢請他也不去，人問他爲甚麼不去。他微笑。

「建設」是他發起的，他非但盡編輯上的義務，並且每月替海外同志的報紙做論文，預備得幾個錢來扶助「建設」，然而他沒有達到這目的，因爲他是個不受任何人供給的，他家裏不得不應付每天的柴米和每月的房租巡捕捐。

現在在十八層地獄中的英雄，正在那里一層層建築基礎，他却掉首去了。他已經建築了一個基礎，把血汗和着的工程，贈給了後人。他眞掉首去了！

本社專電

●二十七日下午二時，魏邦平率隊及江防艦隊到省，在大沙頭登陸，即進農林試驗場（即軍政府所在地）。三時，飛機兩架由斗門南水飛至省城，擲炸彈，散傳單，全城罷市。本晚一時，省船抵港，聞督署兵工廠已毀，全城避難來者千三百人，政學系盡逃，各軍決限至今早七時止，如莫榮新仍不去，海軍即開砲，現粵漢廣九廣三鐵路均不通，預料此一二日間，全局當解決。（廿八）（本報二十八日下午三時香港電）

●海軍全體與魏邦平李福林聯合，宣布獨立，併限莫榮新於二十四小時內退出省城。

●粵軍飛機在省城上翔示威，併擲下炸彈，破壞桂軍防禦建築，聞莫榮新已驚避。

●廣三廣九路及各輪渡全停。（本館二十七日下午十時香港電）

●二十七日晨，李福林占領廣三鐵路，在河南（廣東省城對岸）宣布獨立，聲稱與陳烱明取一致行動。（以上已見本報昨日午後所發號外）

●政系要人，喬裝避難者至港，苦力等紛起搜擊，狼狽竄匿。

●粵軍鄒海濱黃鳳綸，會剿東山夏述唐餘部，該處楊青山會集民軍助義，東山一帶俱已肅清。（二十八日香港電）

●奉軍二十八師入京，大招各省反對，靳電張作霖阻止。

●二批禍首康士鐸匿俄使館內，偵緝隊買通侍役，今晨三時潛入康室，用被褥裹出，即押送衛戍司令部，聞將改送檢廳。

●谷鍾秀今日見徐，請助桂派攻陳烱明，徐未加可否。

●靳閣會議，決任顧維鈞使英，施肇基使美。

●陝議會電拒張勳巡閱陝甘。

●鮑貴卿電告，哈埠道勝銀行改懸法旗，請示應付方法。

●薩鎮冰條陳，廢海軍總司令，設渤浙閩粵四防禦使。

●王占元又來電，歡迎夏壽康。（廿八日北京電）

外電

▲康士鐸在俄兵營被捕

路透社二十八日北京電　安福罪魁康士鐸。今晨在俄使署衛隊營內被拘。

▲北庭阻奉軍入京說

路透社二十八日北京電　晨報載稱。政府已阻奉兵第二十八師入京。

▲決築烟濰滄州路代賑

路透社二十八日北京電　交通部決議建造滄州鐵路。行以工代賑之法。又聞該部決議於本年年底前。展長烟濰鐵路。

▲法使保護俄銀行之言

路透社二十八日北京電　法使署稱。中國否認俄使待遇後。中東鐵路之前途。法使署與有非正式關係。但至今日。就中東鐵路而言。受有影響之各國。皆未表示其政策。至於華俄道勝銀行。其起初組織。原爲中東鐵路之財政機關。現已向交通部呈遞說帖。該銀行依此可照上述資格。繼續辦理。此項可謂純粹商業性質。再華俄銀行於一九一八年總行遷至巴黎時。變成法人產業。因其資本百分之八十。爲法人所有也。現已懸掛法旗。以免俄使署正式地位消滅時。引起主顧之恐慌。

▲收回俄租界之異聞

▲是代將來的俄政府管理嗎？

路透社二十七日北京電　外間傳布關於中政府與上烏定斯克代表間談判中俄關係之新聞。中國當道視爲誣蔑荒謬。已注意之。自本月十六日電傳外交部文告後。並未發生何事。故外交部除上述文告外。不能讀有所言。惟須知者。中政府之意見。皆已詳實通告各使署。是以各外國政府不致稍有誤會。路透社現悉近日關於俄國公使領事之命令。係依照他國先例而發。乃事所必至。並非受西比利亞政府代表在京之運動。中政府一再聲明。俄租界現有行政事宜。中政府不願逾分干涉之。中政府僅爲將來受人承認之俄政府代行管理耳。現有行政事宜。照常維持。仍以市政局執行之。租界地位不變。所謂華人管理者。不過謂俄朱事前所有之權利。轉移於中國交涉員耳。至於外間屢傳租界改爲萬國公有之說。則法使署某員曾非正式建議。以爲俄領事職權。可由萬國團體接收之。以免擾亂現狀。中政府某代表答稱。此舉徒增糾紛。蓋中國爲獨受託人。於將來適當時機。交還租界。手續極便。若由萬國團體管之。則有經過國際談判之必要。手續繁重。費時必久也云云。外傳所謂萬國公有一說之眞相。如此而已。主要各使者。今尚未接其政府之訓令。但一般輿情。漸謂中國辦理此事之態度。尙爲合理。至於喪失治外法權怏怏不樂之外人。則係時勢之犧牲。而此時勢。遲早間終必消滅也。

▲墨西哥共產黨大示威

路透社念七日墨京電　共產黨聯合會領袖。星期六日發表宣言。謂工人與雇主之爭端。若不於十月一日前解決。則將於是日宣布總罷工。有人於羣衆示威之際。闖入總統府廊下。以激烈之詞向衆演說。勸令宣布社會革命。當述及俄羅斯及意國五金工人時。衆爲歡呼。衆要求以倉庫所存物品。交還人民。當演說之際。廊下紛揮紅黑共產黨旗幟。但未發生騷亂。警察亦未加干涉。演說者數人。曾提出驚人之議。內有炸毀主教之宮。樹立斷頭台。以處置新聞家。建立障碍物於街道。搶刼糧食店。

▲美國勞工左袒民主黨

路透社二十六日華盛頓電　勞工領袖戈泊士氏在某月刊載有一文。謂哈定氏主退步。柯克思氏主進步。又謂共和黨大會已背離勞工。凡美國之勞工。與眞誠之公民。均應努力打敗背離勞工與人民之人。

▲否認俄美恢復商業會議

路透社二十七日紐約電　倫敦消息。謂樊德里浦氏及其他美國商家。現正與勞農政府代表談判恢復美俄商家關係云云。此間人士。皆不信此說。樊德里浦氏。現寓斯卡波羅故里。其駐紐約之代表。亦不解倫敦所傳彼將與莫斯科勞農經濟議會商事務之說。從何而來。

▲俄波和會展期舉行

路透社二十七日巴黎電　波蘭俄國議和代表團。本定九月二十五日在里加開會。因俄國軍事代表主任波里瓦諾夫將軍病卒。乃應俄國代表團之請。展期今日開會。

▲奧國附屬德國議失敗

路透社二十七日巴黎電　維也納電稱。奉命修改奧國憲法之委員會。曾討論開公民大會解決以奧國附屬德國之議。辯論多時。卒拒絕之。贊成者惟汎日耳曼派。社會黨與基督教社會黨宣稱。此種建議。不合時宜。

▲法新舊兩總統之近況

路透社二十七日巴黎電　新總統米勒蘭氏。擬留居凡爾賽故里。須十月中旬始回巴黎。前總統戴香納氏今在某醫院養病。據醫士云。漸有轉機。

國內要聞

●嗚呼執信先生

領袖執信先生死矣！他底死耗。本埠報紙大半已登

上海 萬源昌義記 警告各界顧客

過。本報獨未載一字。許多人都來問我們。「朱先生到底怎樣？」我們本來也接着電報。但一來希冀這個消息不確。二來怕他底夫人見了馬上要奔到廣東去。所以擱着不登。現在又接港電。知他底靈柩都已運到香港了！他底夫人也由一位女朋友設法同到杭州去遊覽。不使伊得見報紙。所以我們也和淚執筆。報告這個消息。至於他死底原因。大概是邱渭南部下開槍的。邱的反正。本來不可靠(現在他已離了廣東)。詳細情形。現在未接報告。不能知道。但我們敢斷言。各報所傳「朱做總司令」一節。完全不會有這事。大家祇看今天我們底哀詞。就可明白了。

●粵軍圍攻廣州

▲粵軍完全控制虎門……飛機示威……岑署炸彈爆發……李福林魏邦平反正……岑春煊逃了……惠州已攻下……

路透社二十七日廣州電　廣州及附近。迄今尚無戰事。惟烱明軍已完全控制虎門砲台。城中居民大驚。商店均已閉門。今晨居民離省者。絡繹不絕。老城已宣佈戒嚴令。今日午後。有飛機一架自南面飛抵省垣天空。城中有炸彈轟發案多起。二日前軍政府署有炸彈炸裂。死衛兵一人。又傷三人。餘在東西長堤轟發。傷及數人。李福林現助陳烱明。已宣告中立。盤踞廣三鐵路。阻止桂軍由西江及梧州入省。李福林林葆懌現勸莫榮新早機引退。忍釀桂粵軍之戰禍。魏邦平等已背離莫榮新。限莫於今日夜半決定願否以政權交與粵軍。

大陸報二十七日北京電云。內閣今日接廣州電。謂廣州已爲陳烱明軍攻下。岑春煊已逃往九龍。現信溫宗堯亦與岑偕逃。惟岑之脫逃說。尚未證實。又交通部接香港電局來電。謂惠州下後。桂軍司令馬濟劉達慶均陣亡。又一消息謂在省城之魏邦平已宣布脫離岑政府。於星期日攻擊江門。不久將陷落。同時粵人組織義勇兵。以驅逐桂軍。舉吳鐵城爲總司令。按軍政府總裁七人。自伍廷芳唐紹儀孫逸仙唐繼堯四護法總裁宣言脫離軍政府離去廣州外。即由願犧牲舊國會。不足法數之總裁二人。自稱爲護法政府。與陸榮廷相結合。又約浦口督辦溫宗堯與三年前北京大賄賂案有明之陳錦濤往粵。充任外交財政兩總長。自陳烱明以粵人治粵之呼聲佔領惠州城。岑政府之運命即已決定。傳聞惠州一下。岑等立即逃出廣州。蓋相離僅三十英里也。然最大之打擊。則爲魏邦平之獨立。魏部下有勁旅一師砲艦兩艘。大足以左右時局云。

●粵義勇軍之檄文

粵軍義勇軍總司令鄒魯。發布檄文云。爲檄告事。竊維復辟乃共和巨敵。盜賊實民國大仇。岑春煊陸榮廷莫榮新等。始則或爲殃民誤國之官僚。或爲放火殺人之强盜。繼則各附共和。分竊名位。終則盜據地盤。封取權勢。互相連結。滋爲異詞。借兩廣爲窟藪。視民國爲傳舍。據其罪狀。可得而言。辛亥革命。岑春煊嘗率師武漢。反抗義軍。兵潰削髮。僅以身免。洪憲之役。與陸榮廷在肇慶組織軍務院。其宣布討袁主義。首在爲清君復仇。別有肺心。莫能自揜。原書具在。可復按也。尚幸各省討袁。皆爲共和。袁氏即亡。計未得逞。民國六年。陸溷遲岑。遂詒徐州。與張勳定策北上幽燕。以臣禮入覲溥儀。獻金爲壽。隨即祕密南下。若有不可終日者。而張勳復辟。即行發生。岑爲四川總督之僞命下矣。明目張胆。盡人皆知。以故其時岑陸均受命默然。天奪之魄。宣統再傾。乃始相顧倉皇。計無所出。不得已借名護法。冀保現勢。以謀死灰復燃。否則民國被亡。尚何有於民國之法律而思擁護之哉。果無幾何。以名爲護法之人。請北廷任復辟逆首張勳爲湘督之電三上。始知護法期中。陸陳莫等專出師湘省之最終目的。至於近日。在兩粵爲岑陸莫等復辟阻力之國會總裁滇軍。已被脅迫而去。而張勳復用復辟復來之聲。亦與同時俱高。倘使逆計得成。非特民國云亡。而新潮澎湃之世界。中國更安能存其位置。不去慶父。魯難未已。共和之下。安能任陰謀反覆者。高據權位。以危國基。此復辟之罪。不能不伸討者一也。陸榮廷本桂邊劇寇。名曰陸阿宋。擄掠桂粵邊境。招降後。岑春煊屢保以至提督。尚未能革面洗心。民國以來。岑春煊欲假其權力。乃與狼狽爲奸。助長陸之行爲。遂率彼醜類。挾其刼財殺人之技。以禍我粵。試舉其在粵數年國民共見共聞者而言之。藉自主而大開賭博。仗軍隊以販米運烟。鬻賣官爵。苛加捐稅。侵貪公私。抵押產業。兵工廠之槍械。悉行私據。廣雅局之圖書。任意强奪。日搜吾粵之財以歸。而猶曰粵欠伊銀行若干萬。用其爪牙爲兵以刼財。猶不足。更盡用其爪牙爲官以刼財。特權亂法。洗村擄人之舉。無所不爲。若夫暗殺護法南來之海軍總長程璧光。誘殺爲法舉義之湖梅軍支隊司令金國治。亂槍轟斃提倡救國遊行之學生及爲省長事請願之公民。刺殺反對開賭主義李匯泉。槍斃主持公論之主筆陳耿夫。殺我大元帥府徵兵之委員。殺保衛商旅之福軍。戮駐粵滇軍之服從唐總裁命令者。無辜良民。任意亂殺。至乃縱其盜徒。奸淫殺掠。割欽廉。更變區域。肥其私欲。凡諸罪狀。實難枚舉。尤復利用虎倀楊永泰溫宗堯等。百方剝削。恣情割宰。以至無孔不入。粵民雖衆。早無噍類。此盜賊之罪。不能不伸討者一也。綜彼岑陸莫諸逆。具復辟之陰謀。行盜賊之手段。已不知有民國。更何知有法律。故其用武力迫我大元帥。共擾地盤。以便拍賣西南也。吞鹽款。騙我國會。復冒竊國會名義。竄惑中外也。專權橫迫。以去持正之總裁部長也。違法自擅。以撤議和代表也。亂滇軍以分其勢。復逐之出粵也。迫粵軍於孤危之地。復謀實行撲滅也。若斯種種。●人但責其護法不終。去其異己。以便與北廷媾和。犧牲法律外交。以攫金錢地盤。而不知該逆賊等不知有民國。何知有護法。不過時機未至。則借國法之美名。以遂盜賊之搶掠。爪牙稍衆。則以民國爲犧牲。行復辟之計畫。事實昭彰。無從隱諱。國法萬難寬容。國民所應共討者也。魯祇知有國民。更不容盜賊久據我兩廣。以行其逆謀。爰奉　孫大總裁暨　陳總司令命。舉師討逆。誓清犁庭。奠我共和。福我國民。唯加戮於岑陸莫等復辟首逆。盜賊罪魁。凡軍民等不論籍隸何方。現居何職。皆爲民國之國民。即有捍衞民國之責任。但能共起聲討。悉皆同袍。晉享民國功賞。若爲抵抗大軍。是則甘居逆黨。與國爲敵。與民爲仇。魯雖欲憫宥而無從。只有撻伐用張。盡法懲辦。須知此次義師。係爲全國國民討伐少數之復辟盜賊黨徒。衆寡之勢。順逆之理。瞭然於國人之目。則從違至易抉擇。勝算有如操券。除遵　孫大總裁　陳總司令隨時號令外。謹與國民共約義師。除去逆賊。誓本共和之精神。行民治之主義。政治純取民權。財政悉行公開。推廣教育。實行自治。予社會以根本之改良。力禁烟賭。振興實業。俾民人有革新之機會。苟有反此行爲。即屬自棄於國。爲民公敵。魯謹與三鄰重聲言。以與邦人共勵。尤願邦人共起監督。俾免隕越。國幸民福。胥在此舉。至義師所到。有敢擾亂閭閻。傷害外人者。殺無赦。特使聞知。此檄。司令官鄒魯。中華民國九年八月。

●粵省會副議長之公言

▲告父老昆弟……告議會同人

廣東省議會副議長譚炳華致廣東父老昆弟書云。吾粵父老。久苦於虐政。上之護法之師不能竟其功。次之立法機關完全失其效。遂令國老掉頭而不顧。義士棄甲而潛遁。猶不悔禍。擐甲直侵。名爲攻閩。實則吞陳。陳烱明者。軍府任命之閩省長。討賊之總司令也。如是相煎。毋乃太急。自潮梅底定。各屬從風。東征西怨。復見今日。然猶憑險據堅。背城借一。以重苦吾民者。謂我粵民不能自決。我粵議會不能乘時爲民請命也。炳華忝居議席之末。有宣揚民意之責。不願我神聖之議會。作政府之贅疣。不願我三千萬民衆。作亡省之俘虜。不願我甘爲他人征服地。其尤有進者。世界新潮。風捲雲湧。人揚其波。我遏其源。人順其流。我逆其勢。造成此麻木不仁之社會。釀成此穢汚惡濁之空氣。如其因循不改。苟且偷安。將何以自存於國中。自存於人羣。欲收濟弱起衰之功。宜爲摧陷廓清之計。振百粵之雄風。明是非於天下。建立代表民意之政府。迎合革新社會之潮流。我疆我理。我田我畝。昔劉章之歌曰。深耕溉種。立苗欲疏。非其種者。鋤而去之。每念此言。爲之三復。炳華職司言責。義在無隱。知之不敢不言。言之不敢不行也。往者當路肆威。議壇結舌。時無英雄。實逼處此。是故粵人自決之義。閟而不明。鬱而不發。語有之。雖有智慧。不如乘勢。雖有鎡基。不如待時。今有可乘之勢。無可待之時矣。願取劉章之言。爲吾粵人誦之。廣東省議會副議長譚炳華叩。

又致省議會同人書云。炳華忝列議席。始以爲民意可申。法治可圖。不虞軍閥恣威。官僚作孽。賊性終不可變。是故電車爲粵城命脈。藉籌私款。不惜授權外人。而省議會咨請改訂承辦章程則駁覆。市政受賄。輿情激憤。而省議會咨請懲辦。則駁覆。籌餉局爲違法機關。而省議會提案質問。則駁覆。强指雞鴨鵝爲奢侈品。課以重稅。以絕小民養生之源。而省議會咨請取消雞鴨鵝捐。則駁覆。開賭禍粵。甚於開家葬粵。而省議會咨請禁賭。則駁覆。又以商承賭餉爲未足。改官辦以濟充之。而省議會提案質問則駁覆。是故生於其心。發於其政。遂令賭館星羅。烟館鱗次。大盜充塞。饑骸盈野。使我百粵生計歇絕。檢閱報章。威偪記者。窺伺街談。拘禁偶語。使我百粵輿論歇絕。摧殘教育。逮捕學生。裁削學費。抵押校場。使我百粵文化歇絕。專私肥己。盜賣公產。鎔鑄錢。使我百粵金融歇絕。石室圖書。竊作炊薪。兵械機廠。移爲盜器。使我文事武備歇絕。盡驅官吏。分土駐防。政由己出。人盡行屍。使我地方生機歇絕。嗚呼。孟軻氏有言。民之憔悴於虐政。未有甚於此時者。我百粵自昔有大長之雄風。而受制於穿窬之盜。日抱牽獸食人之憂。不亦羞泉下之朽骨耶。天佑粵軍。回師撻伐。遂掃潮梅。然賊心不死。大難未平。謹告我省議會同人及時奮起。毋任賊師久存。終與北敵一致廢法遺和。相與賣國。則妖孽畢露。燃犀不留。摘果務盡。我百粵安得復有遺類。我中夏安得復有一寸河山。炳華不敏。直與同志按劍負弩而已矣。

●旅津粵人驅莫大會

旅津廣東同鄉會。於本月(二十五日)下午三鐘。假鼓樓南廣東會館開同鄉會。到會者約有四十餘人。首由李序東報告開會宗旨。略謂桂系禍粵。日甚一日。凡我鄉誼。均有痛癢之關。故今日開會討論。對待方法。諸君有何意見。盡可發表云。繼由師基際發言云。桂軍在粵。蹂躪已遍。鄙人目睹桂軍非法各事。略爲宣布。俾知其詳。(一)包賭。凡有賭博局場。有桂軍保護者。即有恃無恐。貽害靑年。不一而足。(二)包烟。凡私販私吃私種者。莫不以桂軍爲旗號。蓋無人敢問也。(三)私售大米出口。桂軍在江門虎門等處。賣與日軍大宗稻米。僅爲少數人得利。而陷我全粵乏食。舉此數端。即可概見矣。又如新任縣知事李錦芳。與省長莫榮新謝委時。莫謂吾亦不願久戀官場。惟求多積些錢。返桂享福足矣。由此更可知莫榮新之心理。我粵並非之人。何以甘受桂系之蹂躪。惟團體不能結合耳。查陳烱明堪爲我粵人代表。凡我粵人。不論客居何鄉。均宜極力援助之。總期達到粵人治粵之目的。團體堅固。事無不成。尚望羣策羣力。共同進行云。又由區石溪發言云。桂軍在粵之蠻橫。無所不至。即如鄙人上次乘火車時。途中遇有桂軍。因伊佔用。竟逐搭客於車下。此其一端。其他如到處姦淫擄掠。無所不爲。我同鄉今爲發展粵省自治。實爲當務之急。鄙意以粵人治粵爲前提。先電粵省自治研究社。囑其積極籌備。並電陳烱明。請其維持地方治安。恢復地方自治云。討論結果。(一)致電北政府。表示粵人決不承認陸岑莫有治粵及代表資格。請勿援助桂系。(二)電北京公使團。轉粵各領事。如陸岑莫或有私將廣東公產抵押借款。粵人概不承認。(三)電粵籍軍官覺悟。勿受桂人利用。自受其害。(四)電陳烱明。請其積極進行。軍隊所到。務要維持秩序。恢復地方自治。(附錄拍香港電文一通)香港大光報轉各報館陳烱明先生。暨粵籍海陸軍官。幷華商總會。各邑工商會。各團體。各同鄉。轉致廣州自治研究社。維持公安會。總商會。商團公所。紳商學各界公鑒。桂系禍粵。數載於茲。火熱水深。倒懸待解。頃者粵人覺悟。速圖自決。經旅津同鄉於九月二十四日。在廣東會館。開全體大會。對於解決粵局問題。議有意見。務達粵人治粵。實行民治主義。今將議決各事。電呈左右。祈轉致上列各方。俾資聯絡而促進行。全粵幸甚。廣東旅津全體同鄉叩。

●實行接收俄租界經過

此次接收俄國租界。奉經曹省長委派張交涉員接洽辦理。併由天津特別區市政管理局長楊以德。委派丁振芝爲俄界第三區管理局主任。已於二十五)日上午十二鐘。前往該局接收。除懸掛我國國旗外。所有俄捕。均一律改換我國警察服裝。又一消息。直隸特派交涉員黃榮良。於廿五日午前由京返津。黃氏此次晉京。除向外交部接洽駐奧公使事宜外。並對於俄界收回問題。關於俄人之商業現狀。居住之情形。及歷辦華俄訴訟事宜。作詳細之陳述。並奉顏總長諭。以俄界收回。業已決定。但與德奧界之收回情形不同。無成案之可援。外人於利害關係上。多所反對。辦理手續。不得不詳加審愼。收回後。須斟酌情形辦理。過有關外人之事項。遂時報部。以憑查核。

●皖六中文化運動談

安慶六邑中學。近來很有活潑的氣象。本學期開學。學生乃發起出版物一種。定名爲皖潮。以研究學術。灌輸文化爲宗旨。內容分評論。專論。譯述。選論。文藝。講演。調查。紀事。餘談。通訊。附錄等類。月出一冊。現已刷就刊例。不日即可成立云。該校學生等。尤以文化運動。莫善於化裝演說。乃議定扮演新劇。定課餘之時。實行演習。至其費用。由該學担任。現正在積極進行。籌備一切。聞其職員與藝員。皆能熱心從事。將來開幕之時。必有可以動人處。茲覓得職員與藝員名錄。特披露於後。職員共分四部。(一)編輯部。馬大銘李同宜畾聲馨章行宜張國維蕭錫球唐端玉吳命科八人。(二)幹事部。敬標誠王興業李省三殷永熙汪傳書陳家瑞蔡菊生七人。(三)會計兼庶務。周郁文陳子驥周鼎楊棣華楊德馨蕭松藩少春七人。(四)書記部。蔡英汪忠一洪耀德張邦本陳敬章五人。又藝員共分十一派。(一)閨秀派。程光裕周鼎高培植唐端玉邦本五人。(二)脂粉派。劉志燮潘作揖章啓昌蔡菊生四人。(三)龍鍾派。王興業高宗於渾何鳳鳴馬大銘四人。(四)滑稽派。周郁文宋鵬楊德馨吳竹蔭五人。(五)冷淡派。疏子驥胡少呂二人。(六)時髦派。蔡英汗忠一般永熙陳家瑞吳竹蔭五人。(七)古董派。李荎忠何鳳鳴胡少呂三人。(五)激烈派。徐登瀛劉紀燮敬樹誠馬大銘四人。(九)操守派。張國汪傳書二人。(十)官僚派。孟聲馨殷永熙潘少春李同官蕭錫琛吳溫科蔡英人七人。(十一)形容派。楊棣華李朴胡少呂三人。

時評　一

●俄租界收回後的主權

俄國皇朝與中國中所訂種種條約，有效與否，只有中俄兩國能決定之，中俄以外，無論在兩國中任何一國，有特殊友誼與關係，斷不許代爲主張。

俄租界經中國收回以後，除是俄政府提出抗議，所收回的已在中國完全主權之下。然現在的俄國，舊政府已倒，新政府還未經承認，事實與法律上，沒一個機關是有提出抗議資格的。那麼，所收回的俄租界，在中國完全主權之下無疑了。(楚)

…是女妻兩命均出夫子一手拯救…女界凡有一切痛苦之症…保生命爲幸
德安里　粵東　張理偉啓

天鏡照相　能集4百人於一紙　精巧放大　物美價廉
上海英大馬路雲南路口　中華照相館　電話中央五三五二

●劉漢奎先生感謝
●人造自來血。。。。
●救活性命之。。。。
●原函照錄如下。。
五洲大藥房執事先生台鑒。敬啓者鄙人於夏歷去歲十月間。因傷風咳嗽　旋即發現吐血。詢之醫生。據云係肺熱所致。服藥數劑毫無裨益。延至臘月。飲食大減形消骨立。自問難以爲人。適三舍弟就商皖省。聞鄙人染病。來函云及　貴藥房人造自來血對於此症甚效。繼則由皖寄來兩瓶。日服三次。兩瓶告罄。吐症大見轉機。續服一打。諸病化爲烏有。現在身體如常壯健。肺金亦固。似此瓊漿玉液活我性命。　敢不崇拜自來血之功效神速。爲此專函鳴謝。略表微忱凡我同胞。如有染斯症者。迅服五洲大藥房人造自來血。即知鄙言之不謬也專此即請　諸位先生均安。
山東韓莊恒泰糧棧劉漢奎上　舊歷七月初七日

附告人造自來血　和平甘美　添精益髓　男女老幼　四時咸宜
價目每大瓶售洋二元　每小瓶一元二角
詳細功效及服法另載仿單

呼吸香膠
此膠順氣化痰。久遠馳名。爲助呼吸的良藥。凡患氣管炎熱。肺痿咳嗽等症。不論新舊重輕。一經此膠入口。立能痰化咳止。定喘順喉。口角生香。可免肺病久咳之患。
定價每盒洋二元

新發行　鮮牛痘苗
及時佈種牛痘。可免天花流行。解除小兒胎毒。及中年男子血毒。本藥房牛苗萬試萬靈。保管可出。不靈還洋。牛苗空管。請勿拋棄。每打可退洋五分。牛痘局及施種慈善機關。躉批格外從廉
定價每瓶洋一元
總發行所　上海五洲大藥房啓
外省五洲分號及各經售家均有發兌

廣東種德園製創

本園創製之烏雞白鳳丸已著名數十年夙爲婦女之信服有口皆碑近今市上冒牌日多故將加料白鳳丸特製**五彩花鐵盒**以杜假冒諸君惠顧請認明仿單盒面均有農商部國貨展覽會**一等章**方是眞老牌的茲將主治各症略列

月經不調經期腹痛赤白帶下子宮寒冷久不受孕崩漏小產氣鬱閉經腹中痞塊腰腹疼痛氣血兩虧頭暈眼花精神怠倦飲食不思各症難以盡述不論老少婦女常服壯身益體補養氣血定能調經種子誠婦科獨一無二之聖藥也

價目　一品每丸洋一元　加料每丸洋五角又二角五分小丸每兩洋五角　罩料每丸洋一角小丸每兩三角五分　函購不即寄奉

總發行上海河南路老巡捕房對門**種德園**老藥局

上海滙源股票公司通告

電話「中央五千八百零六號」

本公司爲華商證券交易所經紀人十六號開設歷有年所買賣各種股票及證券上海發息元年公債如蒙賜顧佣金無不克己地址英大馬路石路南

確保　痔瘡斷根

立刻止痛　一服斷根　倘無功効　包退還銀

上海海寗路錫金公所東首弄內　**同仁醫藥所**

痔由體氣虛弱濕熱下注鬱結大腸而起本所化痔神丸專治男女遠年新起痛癢腫脹膿血便燥生管成漏脫肛便血等一切惡痔服丸之後確保膿止血清平復如初一服斷根永不復發若更外搽立效痔瘡斷根散立刻止痛消減無形功效尤速倘無效驗包退還銀或有見疑可來試驗分文不取以上兩種皆屬珍藏秘方萬試萬驗首創發行已逾五載早已名滿海內允推第一痔藥外間向無分銷近來影戲甚多勿購僞藥以免自誤▲每瓶均收成本洋一元函購郵局最妥立即保險寄奉寄費加一郵票九五

蔣永亮牙醫生

時間　上午十時至十二時下午一時至五時逾時不候星期休息

醫例　門診二元復診一元　出診十元　鑲牙補牙另有詳章

電話　中央四千七百零四號

診所　上海法界霞飛路即嵩山路巡捕房西首隔壁一百六十五號洋房

上海　大同春中西藥房

商標　婦孺皆知　北四川路　武昌路口

神聖丹　大瓶五角　中瓶二角半　小瓶一角

大地同春酒　每瓶小洋五角

神聖油　大瓶五角　中瓶二角半　小瓶一角

十靈救急藥囊內容

此藥囊特選古今經驗良方配以純良之藥製成十種彙置一囊奏效如神取攜甚便誠居家行旅之袖珍要品也

行旅不可不携

十靈神聖丹　本藥房
十靈神學油　性經理
十靈霍亂藥　印度草
十靈退熱藥　根丸粱
十靈提神藥　售泰西
十靈開胃藥　各種馳
十靈滑腸藥　名家用
十靈頭痛藥　良藥章
十靈喉症藥
十靈甯睡藥

每囊大洋**四元**　居家不可不備

囊內所儲之藥無論何種用罄可到本藥房及各代理處零售補足每種售洋二角五分

電話北七九六

完全國貨　種將湯　婦科至寶

人身百病得之密歷經中細微之病則日女血份各症蓋婦女之秉體較各症功效山崩以及終身然作針黹工女紅操井臼主中外認眞無宜於病之未曾則血份必致受其精華方土產藥品配合自然消減於無重甚至成血虧者莫如婦驗僉認爲確能而成且定方周嗣續維艱暮年不宜任勞無顧此失彼之統治婦科一切設注調治使去任勞任勞藥料再加以剔處即採料亦格湯者純用中國常越積越病荷血份一有選去其渣滓擷西醫士研究考不能受孕血貧乾血癆血之男治之最難靈驗性質和平發生之時遺憾等患故極饋者子爲弱而不以最上等之形矣種將瘀生新則百病最易無一不須肯入配至於裝璸精緻携帶便利猶餘事也

（種將湯定價）二角五分　四角五分　七角五分　一元四角

總發行所上海嚴大生製藥公司

分售處各埠各大藥房

求是雜誌出版豫告

「求是」是什麼？是求是學社社員披露所得的一種刊行物•求是學社，是國內外留學有志青年所組織的•對於學術有精密的研究；有新穎的，切要的介紹•對於社會，有公正的批評；有眞確的，明晰的調查•創刊號要目（十月十日出版）求是楊正宇　社會主義與商法李炘　我國社會問題之商権會乙未生　個人主義論田景奇　世界人類應盡之責任游道循　女子解放與家庭制度打破蘇正華　生產政策的社會主義乙未生　近代奴隸之解放武陽　愚社會主義發達的經過丹卿　北歐文學述略謝六逸　文豪莫泊三謝六逸　哥殺弟鼎成　調查　日本文藝界及思想界的分野謝六逸　日本勞動組合運動經之過露海　長沙的教育權策奇•（定價每冊二角五分）　上海五馬路保善街亞東圖書館代售

鳴謝德醫鄭邦彥先生

鄙人耳旁患一惡瘡遷延數月醫治罔效後就診　先生處服藥數天即施以刀圭不兩旬間而病霍然謂非三折肱其效曷能如是之速耶鄙人感戴餘之謹登報端藉鳴謝悃並告世之患病者知所問津焉

徵求曼殊上人尺牘

諸暨陳復生君酷嗜曼殊上人尺牘欲遍求遺簡輯爲一集海內外名流如有藏弃祈勿吝錄副寄示爲盼　通訊處蘇州梨里柳亞子轉交

民鐸雜誌
第二卷第一號　尼采號
尼采傳……白山
尼采之著述及關於尼采研究之參考書……李石岑
尼采之一生及其思想（Mügge著）……符
每冊五角　郵費三分
發行所　馬路　書局

肺癆可治
肺癆症向來無根治法多束手待斃誠可嘆也去春歐美醫報與國善的輝博士發明注射用新藥治癆條件皆備如殺菌止咳消痰退潮熱止盜汗增飲食加體重等用者皆公認之敝院購到此藥經驗一年雖病劇速如奔馬性肺癆亦得治愈〇老靶子路67洋房電北二六七七中和醫院院長七等嘉禾章留日醫學士廖煥章

天蟾舞臺　德和記興　八月十八夜戲
羅小寶　張鶴樓　蓋叫天　王又宸　小翠花　小達子　蓋叫天　張鶴樓　王又宸　小翠仙　小達子
代戰相會　招親　麒麟送子　大反山東　雙翠屏山　演花蓮花　北湖州　陵碑　牛歌　御馬環套　李放唱　盜　連

新舞台八月十八夜演拿手好戲
許奎官　劉漢森　劉漢臣　邱治雲　（斬金李廣刀陣馬前潑水）
張展雲　倪金利　李祥林　（汴梁圖收關勝）
邱治文　周鳳雲　夏月珊　趙君玉　夏月潤　汪優游　（人間地獄）

大舞臺八月十八夜演拿手好戲
譚月明　陳月樓　張桂芬　應寶蓮　鐵公鷄（五本）（六本）
苗勝春　白玉崑　姚俊卿　趙如泉　鐵公鷄（七本）（八本）
賈璧雲　春香鬧學
應寶蓮　白玉□　走麥（三本）
毛韻珂　趙如泉　關公　城

新舞臺演劇籌賑
今年各省之水災兵荒。幾至易子而食。析骸而炊。實屬慘不忍睹。本舞台本人類博愛的精神。盡國民互助的天職。特於陰歷八月十八夜由同人等單獨發起演純粹義務戲一天。不除開銷。涓滴助賑。明知杯水車薪。無濟萬一。不過聊代災民呼籲而已。是夜准演中國劇學專家大悲先生特編之『人間地獄』。務望樂善君子。聯翩偕來。竭力資助。不勝盼禱。特此預布

新愛倫影戲院

在美界海寧路　中華愛國藝術社

本院主人不惜資財挽託至友在歐美各國選購各廠之新出品各都會所最流行之長片搜羅宏富運來中國往往不旬日間已能在上海開演以飽諸君眼福故他家數月中到片一次本院則每星期必有新片到滬上到片之新且多敢誇首屬一指自前排演（怪十三）新片之外今又於每禮拜一晚起陸續開映最近到申之向武滑稽偵探長片（少婦含冤）此兩部偵探片均爲外國初出世之名劇中國從未演過且偵探而兼滑稽者影片中從未有過愛觀新奇諸君當必以先視爲快也

The MYSTERY of 13 　FRANCIS FORD　ROSEMARY THEBY

今晚戲目
笑片　開士東
引導者
最新向武滑稽偵探長片　第七第八本　少婦含冤
加演　第十七十八集　怪俠之結局

日夜價目◎登樓三角　特等二角　頭等一角　包廂劵每本十張售洋二元　每晚七時起　向售票處購取　每逢禮拜一四准換新片　禮拜六禮拜日加演日戲下午二時起五時止

大世界　中國第一俱樂部　上海新世界西境
遊資每位小洋二角　童僕減半
共和廳精雅茶室　樓下彈子房　大新樓精美大餐　衛生館各種飲食　樓下哈哈鏡　小盧山靈禽仙花
葉聲揚　英烈傳　吳小松　描金鳳　吳小石　白蛇傳　張步蟾　雙珠球　雙金錠
曹少堂　文明宜卷　人人笑　特別口技　常樹田　單弦快書　木板張　梨花大鼓　李翠鬘　滑稽大鼓　老倭瓜　髦兒京戲　王家班　京戲　大坤班　長片影戲　乾坤班　京戲
優美社　文明新劇　劉翠仙　京音大鼓　李金標　李玉霽　梨花大鼓　武飛圖　少林會　柔術武藝　王德岩　文武戲法　李雲紅　文明大鼓　韓永仙　陳子珍　雙簧　張志文　全部京戲　謝品泉　三笑
范少山　改良灘簧　小蓬山樹木清幽　樓下動物院　西餐室　西式大餐　京菜館　精美京菜　素齋　淨素菜點　花園內跑冰場　共和廳精美香茗
●新添坤角　孫大玉　孫大鳳　孫二鳳　孫鳳卿　蓮花大鼓●
仍增精美大菜每客一元遊資在內

廣嗣金丹

本廬曠製廣嗣金丹自發行以來久已膾炙人口同聲讚美凡五勞七傷諸虛百損以及先天不足後天失調陽萎精衰等症服之黍谷回春精神煥發滋養營衛返老還童伯道無乏嗣之憂華封有多男之慶百試百驗功難縷述單料每盒兩元雙料又名丈夫再造丹每盒五元試服一元

上海盆湯弄寧波路口　崔氏瓣香廬藥房啓

分設　長沙糧道街　福州總督署口　北京觀音寺街青雲　湖樓天津鍋店　街通衛馬路內南　京下關大馬路杭　州上保佑坊之江報　館對門奉天省長　公署東首安慶車　署西無錫北門江　開封北書店

六零六外治藥膏　六零六內服聖藥

凡百物品非經實驗不足以稱完美而藥品乃尤爲至要本藥房發行之六零六內服藥及外治六零六藥膏功效神速久得多數人實在之經驗確爲清血解毒無上之良藥凡患花柳梅毒遍體瘡痍潰爛成穴癰疽癬疥等症外則搽敷六零六膏藥內則調服六零六內服藥水使內外並治無論新起久患莫不百試百驗如瘀血不清溼毒內蘊或婦人赤白帶下子宮發炎月經不調腰背痠痛可常服內服藥水自有清瘀生新去溼化毒之奇效　定價每瓶售一元七角五分每打十七元五角外搽六零六藥膏每盒一元每打十元另有樣盒每盒二角每打二元　總發行所上海太和大藥房

民心週報

報告　消息　研究世界問題之　批評　現狀

第四十三期已出版

要目如下
我之所謂裁兵問題
地方制度之研究
梁士詒與中交票幣
社會問題中貧富意義之討究
中國之夢魘
新疆行政管見

定價每冊大洋五分　全年二元　半年一元二角　郵費每冊另加半分
上海四川路一百十二號本社總發行所
▲代售處　商務印書館　中華書局總分館　泰東書局　群益書局　文明書局

新式國史課本出版

本書分四編每編二十八課足敷中學校師範學校二學年之用敘述事實自太古至段派失敗爲止眼光注重在民族進化一洗專制政治之遺毒體裁新穎材料豐富得未曾有定價每部大洋八角如蒙各校用現款躉購折扣特別減讓批發處委託上海西門外方斜路一八八號新婦女雜誌社

進愛醫院廣告

本院精治左列各症
陽萎早洩（用藥水注射及電氣引血等法）
梅毒淋毒（用最新藥水注射法無痛苦）
下疳橫痃（用藥注射法及不開刀治療法）
早產難產（用最新極速手術毫無危險法）
包莖（用最新無痛手術及漲大成形法）
以及內科兒科皮膚科
急慢性胃腸藥粉最有效驗
戒烟（用最新靈藥包醫斷根　身弱者另有補助藥粉）
醫例（初診一元　出診五元　住院四元）
院址（上海跑馬廳南泥城橋文元里第一弄第二家）
西醫張雪蓀謹啓

中意大藥房

總發行所設在上海五馬路寶善街自由坊轉角

時疫急救藥水

（慈善家注意）

本藥局創辦以來屢蒙各界贊許口碑載道現屆天時不正熱則酷熱涼則大涼稍一不愼即發生時疫急症吐瀉交作朝發夕死者不可勝計本藥房主人有鑒於此不惜重資特請醫學士徐來春君藥劑師陳志仁君二君係德國醫學博士蕭特羅（譯音）之授徒研究醫術獨造深奧值此時疫流行之際應本藥房之聘專製一俾時疫救急藥水對時疫各症無不藥到病除靈效如神本主人心存濟世非與市上一種圖利者比恐未週知用登報端敬告同胞請速惠臨購買幸勿遲延致誤生命定價每瓶一角每打一元如蒙慈善家購送價目格外從廉外埠函購原班囘件貧窮無力者敬送不取分文電話中央五六二六

驚天動地之　靈子術

靈子術者是由靈理學發明最新最靈之一種法術也驟視之似類於催眠術及氣合術其實與二術之不同有如天淵蓋催眠術氣合術皆基本於心理作用而靈子術則由各個人先天的性靈發揮而光大之故其效用亦任催眠氣合二術之上內分顯動及潛動之二種顯動是由自己身體上發生靈動可由平地飛躍三四尺高且一分鐘可飛躍數百次當外體靈動時而內臟之心肝脾肺各小部同時與外體爲獨立之靈動潛動是以自己靈力傳達於他物體（無論人類器物均可）之上他物體感受靈力亦可爲同樣之靈動利用顯動法則可治療己身之疾病利用潛動法則可治療他人之疾病且遇藥物所不能治之奇病癆疾如神經衰弱生殖器病精神病色癖盜癖夫婦不和婦女不姙等均可治療而收效且速此治尚有最奇妙之效用即遠隔治療法如病者遠在萬里之外能將照相寄懸感筆述病況其收效與近年恩尺者初無少異蓋藥物的治療時代已過往往調奇病癇疾醫者束手無此靈子術大用大效小用小效爲救護人類之唯一妙國現東其各國漸炙實行過中法瞠乎胞後未弟向隔本院同人本民住物與之心爲濟世活人之志六上海卡德路辭福里一百○授號設立靈理修養院公開敎並如有願學者及早報名爲要病於院內附設治療部如有患至者投院求醫罔不蠹函索即寄詳細情形悉載章程　靈理院修養院王時敬啓

借月山房叢書　出版

是書昭文張海鵬先生所編全書十六集一百三十五種每種足本計一百二十冊經學小學雜史野乘奏議傳記地理政書史評儒家術數藝術譜錄以及雜家小說詩文許類本末之學畫備說讀書津梁也海內各圖書館不可不備之書借月殘版先歸上海陳璜重編爲澤古齋叢鈔十二集一百九種末幾隨歸金山錢氏守山閣增爲二十集一百三十七種易名指海近來則知指海而不知原書借月罕見求者懸以五六百金無從購之諸君見過借月澤古指海即悉敝處影印與木版原書絲毫無二照原書小本並不縮小

出版特價　半紙每部收洋六十元連史紙每部收洋四十元陰歷十月底爲限過期照定價料半百元連史六十元諸君購預約者請即持券取書陰歷年底爲限過期作廢如在各分售處定購仍向原購處取書外埠每部加郵費洋一元六角書箱每只一元六角銀杏夾版每副二角每部八付一元六角書箱郵局不寄匯免不通之處可用郵票代價九五折計算總發行所上海四馬路西首同與里口

博古齋書莊　○代售各省大書坊

童愛樓先生發明○旋轉活動影戲　每具連梅蘭芳等長條戲片六十齣　售洋九角　附贈梅蘭芳曲本一冊　郵費每具二角　火車輪船未通之處郵費照加　木箱裝訂決不攜損　上海四馬路畫錦里口家延玩具製造所發

解放畫報

第四期出版了

封面三色版・內容　美術畫二幅，寓意畫四幅，諷刺畫五幅，科學畫七幅，戲劇畫五幅，小說畫十二幅，民生女學校長胡龍吟女士小影，民生女學高初兩等、畢業生攝影，初等生舞蹈圖・游戲體操圖　用銅版鋅版精製。由錢病鶴・但杜宇・丁悚・楊清磬・金麗生・諸君担任繪圖、文稿較前二期增多十餘頁目次列下

評論　上海婦女的環境問題　周劍雲
我對於婦女艷裝的批評　谷劍塵
思潮　頭腦改造　王警濤
婦女怎樣可以做到眞正的解放　朱信庸
新聞　記甯波的兒童公育院　廣東的『男女同學』　汕頭的婦女生活狀況　東京的婦女運動　裴君健
智識　科學常識（四）　顧肯夫
詩　清晨　沈松泉譯　愛情　朱信庸
劇本　給婚的早晨（續）　潘公展譯　上學　倪楚權
小說　勞農的血汗　周劍雲　能統　產婦　陸絜父　不回去了（續）　鄭鷗鵠　嫁兩　我死也可　女僑　鄭正秋
讀者論壇　女子應當剪髮的理由　吳劍飛　女子剪髮何振江　駁女子應當剪髮的疑問　管際安

每月一冊、定價大洋三角、另售七折、批發六折、外埠用郵票代現、作九五折、寄費加一、定半年一元一角、全年二元
上海麥家圈交通路新民圖書館發行
本外埠各大書坊均有寄售

接國內要聞

取消中東路俄裁判權

▲日人乃助俄抗議

中東鐵路沿線。當路權由俄人掌握時。凡俄國人間之發生訴訟事件。槪歸俄領事裁判。至於沿路中俄人間所發生之民刑訴訟。則由鐵路交涉局與駐哈俄領事組織之會審公堂。各遣代表聯合審理之。無論何項事件。一經該堂判決。即無復有再高之機關。可以上控。此在當時規定之初。可謂極離奇怪異者矣。然自該路路權由吾國收回管理後。凡路界內裁判事項。迄今仍未解決。蓋吾國當局。正爭辯不決。在吾國主張取銷會審手續。而另組華洋裁判所。專理其事。在俄領則對於昔日之領事裁判權。始終不肯放鬆。該領事並於本月前。馳往北京。從慂俄使。提出抗議。不得要領而返。惟俄領事對於該權之不能存在。稍明國際法者。原無爭執之餘地。而吾國對於該領事所持之態度。始終讓步。雖有充分理由。從未嘗有强硬之措置。此我國百年來外交上之習慣政策也。不料該領事誤會。以爲吾國柔忍可欺。竟毅然在綏芬河站。設立裁判所。受理俄人民刑訴訟事件。吾國至此。覺敷衍非計。遂毅然取銷之。外人不察。竟至一時物議沸騰。而尤以日領事之照會爲最有力。其照會略謂。按照中俄天津條約。載明在中國境內。中俄兩國人間發生之民刑事件。由兩國派遣官吏審理之。是此項官吏。祇須政府所任命。即可担任審理。惟各國以省略手續。便以領事担任審判。遂有領事裁判權之名稱。不知此項人員。祇須合法。並非必須領事也。該約又載。中國境內。俄國人間發生之民刑訴訟。由俄國官吏審理之。今綏芬河之俄國裁判所。其裁判者雖非領事。而以俄國官吏審判俄人者也。中國取銷該所。是不啻阻止俄國在中國境內司法權之發動。故敝領事殊爲不解云云。夫此舉在日領之見解。以爲中國自收回中東路伊始。處處謀權力之擴大。際此俄國勢力薄弱。俄領受此打擊。自無抵抗之能力。其照會之初衷。陽爲要求理由之說明。陰則不欲吾國之發展。而對於俄人。又有仗義的性質。以見好之也。然日領事所引之天津條約。係成於俄國帝制之時代。今俄國既無統一之新政府。又未經各國之承認。是中俄前此所訂各種條約。根本上已均無效力之可言。又安有引證之餘地。而當局對之。始終出以敷衍手段。無怪人之得步進步矣。

暹羅華僑反對僑工局

旅暹羅福建會館總理陳密來函各華僑團體云。逕啓者。茲因廈門僑工局新訂簡章。殊屬有礙僑民出洋。除已歷具理由。向北京國務院福建李兼長請速取消外。第恐綿力有限不能奏効。故將懇請之理由書。奉呈台覽。祈速轉達各團體。並請據理力爭。如能革除苛例。誠暹羅僑胞之幸也。（附抄具呈之理由書如下）北京國務院福建李兼長鈞鑒。逕啓者。近閱廈門僑工局發下福建僑工出洋簡章。及報章刊載其按此僑工章程籠罩出洋僑家等等。雖其中有無事實。暫不具論。請先將該局之不應存在之理由。及簡章不適用之點。謹詳陳之。査僑工局之成立。原爲歐戰發生。吾國參預戰事。循協約國之請。許招華工。故特設僑工局。專司發給護照。保此僑工。免受外人欺凌。誠愛民之至意也。而此時歐戰已告終。平時僑家出洋。究其性質與此項僑工不同。自無領取護照及審查資格之必要。即以暹羅而言。無論華僑學校商民均備受居留政府法律支配之下。僑等情切膚痛。已有口難言矣。不但不能設立此項僑工委員。蓋以中暹未訂條約。並公使領事。亦都如泡影。持此護照。向誰註册。請誰保護。此僑局不應存在之理由一也。國家不爭。南北興兵。人民之受兵燹之慘酷者。而尤以吾閩爲尤。加以匯水跌價。僑家度活艱難。甚至拋棄鄉井。挈眷南渡。庫資尤恐不給。何堪再索照費二元。印花撮影若干元。因此阻滯中途。無門可貸。進退兩難。惟有坐以待斃。是不啻不死於兵燹匪禍。而亡於僑工局矣。揣原僑工局保護僑工之意。果如是乎。此僑工局不應存在之理由二也。吾國官廳辦事。多屬腐敗。以延宕爲唯一慣技。請照印像。動需時日。出洋僑客。遠地而來。何堪再受此累。且所指僑局工。以何者爲標準。據該局聲明。凡坐三等艙出洋之客。不得一商店爲之證明。確非僑工。即須納此項照費云云。試問出洋多由內地而來。於廈門何處可覓此項商店。爲之證明。即有之。詎能免窳劣局員之藉端刁難耶。此僑工局之不應存在之理由三也。據上述三理由。可知僑工局之不應存在矣。總之政府權力。尚不能保護國內之人民。何能顧及出洋之僑客乎。況現今各內地僑工局。皆已無事可爲。乃廈門局。尚敢再花樣翻新。自訂簡章。遂發生所謂審查年齡資格給照相片循環簿等簿之限制。公然派巡海之船。四出偵緝。殊不知壓力愈重。抵抗力亦將隨之而高。設或因此激成他變。實該局之故設苛章。有以致其然也。僑等情屬切身。急不擇言。惟有據情懇請。懇將該局及早取銷。以除苛例而安僑商。

韓義勇團首領被捕

朝鮮獨立義勇團團長金錫璜。上月三日曾率黨攻擊平安南道官署。投擲炸彈。鮮人之奴於日本爲公吏者死傷若干。事後脫走。上月十三日。由上海來奉天。投宿西塔同仁旅舍。爲日本官署探得。電招平安南道中村警部。偕警士六人。於本月十六日往捕。金藏伏附近農家。被警搜獲。雙方開鎗射擊。金彈盡。乃竄入高粱田內。復與日警徒手格鬥。力竭被捕。遂高唱大韓萬歲。爲日警綑載而去。聞已送往韓境。是人質性勇毅。雖在壯年。一般黨人推爲首領。此次來奉。設置通信所。與韓境連絡。以機事不密。致於敗露云。

武漢學生會代表會議

▲主張民治……整理會務

武漢學生會。因種種問題發生。急待會議解決。茲於日昨（二十三日）特召集在省各校代表及幹事員。假某地開一特別會議。是日到者約二十餘人。茲將其會議結果於下。（一）各校之代表。現多開除或畢業。應請各該校速予推舉。以便召集。如自願放棄責任。亦聽其便。通訊處仍設在文華大學校。（二）國民大會學生會。只負監督責任。至將來推舉國民委員時。在校學生。不得爲之。（三）會費問題。現在會內經費。已將告罄。各校同人應繳之捐款。概未繳納。今爲維持現狀計。宜演新劇或其他方法籌捐。至將來收得之欵。須由五人以上。負責保存。（四）鄂人治鄂之主張。無論何人爲省長。應請其實行地方自治。着手劃清軍民權限。不准督軍。再干涉軍事範圍以外之事。（五）一部份之敎職員。每假借學界全體名義。在外面招搖。以後有打電送匾等事。未經學生會通過者。不得襲用。否則不能承認。因學生實佔學界大部分故也。（六）平民學校附近開辦一所。以爲社會服務之先導。按議事甚長。茲不過擧其大要。閱者諒之。

張鬍境內鬍匪之披猖

東三省之匪患。愈聚愈衆。十分猖獗。前因奉軍在吉黑大擧調入關。故鬍匪更無忌憚。張鬍連接黑龍江丁代督之急電。報告鬍匪受俄亂黨之煽惑。擾亂邊境以來。又迭據吉林警電報告。有巨匪首領託天四海紫山交地寬不開面等。各率黨羽或千餘人。或數百人。已將東甯密山琿春等縣攻破。佔據縣城。軍警力單。不能抵禦。該匪大肆搶掠。殺燒商民。而穆稜扶餘農安等縣。已被大帮匪圍攻。岌岌可危。請速由奉派兵馳往吉黑沿邊協助剿匪。以甯地面而保治安。故張與孫督召集軍界要人。並由吉黑回奉之鄭殿陞梁朝棟陳錫五許蘭洲張奎武萬福臨鮑子揚蔡閣忱各旅長司令等。於十七十八等日連開緊急會議。妥籌派遣軍隊。迅赴吉黑兩省剿辦鬍匪辦法。當議定除仍令五十八旅旅長石玉泉率所部駐紮北滿外。並加派鮑子揚所部之備補隊一旅。亦赴滿洲里駐防。此外則派王永泉所部之騎兵備補旅。與張作濤所率第二團步兵。並第三混成旅之砲隊營。一併開赴吉黑各縣。劉正飭令各軍整備部伍。布署行裝。以便尅日起程云。

王占元自圓薦孫說

▲鄂督王占元昨函致省議會云。逕啓者。前准貴會函開。以八月三十日大總統令特任孫振家署湖北省長。當經開會議決。一致反對。並請中央政府收回成命。相應函達査照等因。准此查任免官吏。屬於政府特權。前以孫省長任荊南道尹任內。察其才具穩練。爲守兼優。特爲具呈保薦。不過本舉爾所知之義。爲國進賢。並非預爲長鄂地步。本督軍責在治軍。對於地方行政長官。但求能以和衷共濟。決不因私人感情。稍存成見。惟孫省長奉令接任。本督軍既不能有所主持於先。當然不能有所迎拒於後。讓布區區。諸維亮察是幸云云。

▲又聞王函復省議會後。仍恐有所誤會。又將三議長電邀到署。詳加解釋。三議長均答謂該會不過代表民意。並非左右省長。推誠以談。亦甚融洽。但外間傳說督軍曾說到孫之接印太速。此時已成騎虎。遽爾卸任。似有難堪。意在通融時日。再行移交。面子較下得去。三議長幷無詞以答云。

河南災况之實地調查

京報載張雨山君投函云。北五省的荒旱。爲數十年來所未有。中以河南百姓受苦爲尤甚。因爲河南的旱荒。人沒有飯吃。與別的省已經是一樣的了。此外還有土匪。官匪等災。比那荒旱還烈幾倍。現在分述在下面。盼望慈善大家。速速設法去救濟他們。稍遲一點兒。恐怕要死完了。救濟可就跟不上了。

（一）旱災。全省一樣的旱。眞是赤地千里。寸草不生。樹葉樹皮。早就沒了。賣兒賣女。沒一天不聽說鬻宗。貴重家具。還在街市。値十個要一個。也無人敢問。有在家等着餓死的。有全家投井的。有病不能起全家對着哭的。惟有豫南的東部數縣。較爲好些。因該處水田較多。且是旱區的邊界。並且各縣均有舊積的倉穀。所以不至立刻就餓死。至於豫北各縣。可就了不得了。一連兩季欠收。已經不能支持。今秋又無收成之望。吃得雀盡鼠空。一班人民。有逃往東三省的。也有往南逃的。雖是有新到任的張省長將安陽縣賑濟過。但仍是無濟於事。至於不能外逃的。便每日在京漢各路站乞食。火車到站。萬頭齊鳴。前擁後擠。何止千百。一齊手伸車中。向搭客要錢。有得物轉向他處去的。有要不出來。仍仰着手仰着面口裏喊着跑往別處的。還有東西亂跑再找不到慈善大家在什麼地方的。及至嗚嗚一聲。萬聲頓寂。無所得的人。便放聲哭泣。種種慘狀。耳不忍聞。目不忍覩。至於各處糧價。異常昂貴。就洛陽說。小米每升四十銅元。小麥銅元三十九枚一升。但是價錢昂貴。也不要緊。因爲有錢的還可以買來。無奈這個天氣。不知旱到什麼時候爲止。所以愈顯出驚惶的樣子來。貧窮之家。沒什麼吃。這是當然的結果。就是中產及富厚的人家。也都不敢飽食。平時一日三頓。近來都成一頓或兩頓。還是不敢吃好的。菜蔬。油。酒。等不耐飢的東西。一時都落了價了。大概都是關門過日子的。所以市面蕭條。商業停滯。各地學校。開課多日。到堂的學生。平均計算不過五分之一。至於在外留學的學生。能出來的。不及百分之五。卽或出來的學生都是很勉强的。還有一部在暑假未回家的。大概都沒有錢化。焦急萬狀。這一旱眞可憐。也不知旱壞了多少生意。不知旱壞了多少學生。不知旱死了多少人民呢。若照以上的情形計算。假設一個數目。便是商業。除大商埠少數商號不至完全倒閉外。可以說是全部停頓。學生是在本地求學者。總有百分之八十。不能就學。在外留學者。便有百分之九十五有奇。不能就學。至於餓死的人數。我也不敢揑造駭人聽聞的話。讓就所知所聞。作個理想的比數。（死於匪者不在其列）便有百分之一。至百之二。這還是最小的數。還有一村裏竟死了數個全家的。至於因糧貴問題。老婦聚衆遊街。請願。（開封）要求富戶散糧。（洛陽）强制村人不得帶糧往外遷居。以及東家哭。西家鬧。女家送女。男家不收。搶麥。奪米。等事多的很。我也不暇來記他。

（二）土匪。因荒旱的影響。一班沒飯吃的人。遂流而爲匪。就是吃的。也因受土匪的刦掠燒殺。不能安居樂業。也不得不棄家歸匪。所以現在河南幾完全成爲土匪世界了。並且以前西北軍。在洛陽譁變後。所有槍械盡落於匪人之手。並且該軍鄉遣散後。揹着槍爲匪的。也不在少數。土匪本來是河南的特產。如今又得着許多的鎗械。再加上些西北軍匪。所以聲勢浩大。就偃師一小縣說。被搶者三百餘村。每村是數十家。洛陽孟津都是這樣。新安澠池洛甯宜陽等縣。更提不得了。大凡一個村莊。一經他們進去。不惟拿銀錢衣物等。還要燒房子。拉人。眞是一點天理都沒有。最可慘的。是孟津某甲同他母親及妻子往南避荒。行至半路。被匪將其妻子奪去。並將某甲砍傷甚重。他的母親無法。祇得把他背在一古廟裡邊。每日到外面討飯養着他。究竟能不能個夠養活。也不敢知。還有宜陽白楊兩鎮。被土匪打開。臨走的時候。又放了一把無情火。延燒了九十餘家。又將青年婦女。拉走四十七個之多。所以被搶的人不僅無衣。無食。無住。並且骨肉也不能團圓。你看可憐不可憐呢。還有某婦竟忍將他親生的數月小孩。置於路旁。自己去逃活命去了。孰知也被土匪拉去了。所以河南人民。死於荒者。已有三十萬以上之多。死於匪的。更是不可勝計的了。

（三）官匪的患。（甲）就是自從西北軍變亂。趙督軍的兄弟。宏威軍總司令趙傑。就率着兵到了洛陽。設了一個司令部在城裏。及至西北軍遣散以後。他得的槍械也很不少。他便派人到鄉間去請土匪到他司令部裡買槍。現錢現貨。並且允保險送出城外。所以一時絡他賣給土匪的槍。實在不少。像這樣還算得什麼司令部！簡直就是土匪槍械局罷了。（乙）就是趙督不穩的消息傳出以後。他便一面辭職。一面差人到各縣運動土匪。他的辦法。凡能招土匪一千以上。且在地面擾亂有聲明者。授以旅長。三百人以上者。爲營長。所以各縣土匪。蜂擁而起。偃師縣土匪段鴻濤。招聚一千多人。聞已接到趙督所發的旅長委任狀。自稱曰靖國軍旅長了。（丙）就是當這個人人沒吃的時候。趙督軍所發行的『二百萬公債』還是一點不肯放鬆。數日前。有豫東某縣知事。請某紳士到衙門裡。强迫着讓他繳所派的公債。某紳說沒有錢。知事說。現在上頭追逼甚急。你必須得繳。紳士說。那麼。你把我綑上。交給督軍。把我槍斃得了。正愁沒什麼吃呢。即此也可見他們乘災苛歛的一班了。

我將寫完時。聽見同鄉來說河南落了雨了。不必愁了。但是現在的雨。祇是能種上麥就算罷了。仍然救不了現下沒吃的人。所以仍在要速速賑濟他們。至於賑濟的法子。若有現成的許多糧食。無條件散放散放。固然甚好。但是那裏得來許多糧食呢？『工賑』。也嫌來得太慢了！以我的愚見。就是『强迫借貸』。從來鄉下的窮人。每於靑黃不接的時候。均往富家借糧借錢。大概辦法。是借少還多。借壞的還好的。現在也不妨照這法子來辦。但要在這中間用點强制的力量。或由大多數人組織個團體。以公正的人主持其事。或由各地方官主持。担保以後必須歸還。如此辦法。富者用不了的糧食銀錢。既不至腐壞。貧人也可以得救了。我盼望有錢有糧食人快拿出來救人罷！因爲現在正是行善的機會。不要爲富不仁！弄到饑民側目啦！

吉林各省籌賑大會

吉林省議會議長于慕忱君。於昨上午十時。召集地方各團體領袖。會議倡辦直魯豫賑災事宜。是日到會機關人員。爲省議會于劉兩議長。商會派董事二人代表。省農會劉甲三。工會王友三。省立講演所矯浮塵。縣敎育會馮竹士。勸學所孫墨林。靑年會傅田兩幹事。毓文中學韓校長。崇儉會伊紀書等。先後到會。及十一時開會討議。首經于議長報告直隸曹錕。山東田中玉。河南趙倜。均來電懇協力籌捐助賑災黎等情。吉林地處邊陲。且今歲歉收。吾人對於廣大之災區。衆多之飢民。急宜籌捐助賑。惟鄙人意思。茲事體大。非一人之所能。亦非一機關所能。究屬可辦與否。應請公決。次劉甲三矯浮塵韓子揚諸君。先後發言。詞意誠懇。極表贊同。而馮竹士伊紀書王友三傅君等。尤表同意。遂議進行辦法。于議長謂旣屬可行。鄙意分二種辦法。一救急。即分頭進行。多方募捐。得欵匯赴災區賑濟。二永久。即移民出關。開墾實邊。衆以于議長之第一步辦法。最爲重要。第二步辦法。俟大會成立後。再妥議進行。又以第一步辦法。亦非少數人所能辦理完善。遂議定於本月二十八日上午十時。假省議會召集各界各機關。開賑災會成立大會。會所暫假設於省議會。公推農會長劉甲三馮竹士兩君。爲賑災會簡章起草員。又議定大會成立後。各界分途進行。每機關選代表二人。每日赴會討議辦法。以資集思廣益。各事會議完畢。遂散會。時已下午一時矣。

浙台水災報告一束

台屬水災消息。迭誌各報。茲再續錄如此。甯海章楚楠快函云。啓者蕭紹塘工彩芬得能許可。吾台災民感恩莫既。濟生會馮與諸君。自臨海至甯健跳弟同王知事均至。紳學各界。亦有人至。開有數千災民。要求馮吳諸君散賑。想馮君此次是調査災情。必有以善其後。惟六月大水。受害太巨。東南尤甚。淹斃人畜。坍塌田舍。不可勝計。目下糧食。升勺難求。縱有士紳至甬辦米。杯水車薪。無濟於事。奈何奈何。

（二）溫嶺縣松門林培墓衞恒符快函云。頃閱報載諸「先生」在滬組織台屬水災急賑會。籌辦急賑。救濟災黎。至深欽佩。惟是吾松門後先被災情形。實有逾倍奇重者。僅爲我同鄉諸慈善痛哭陳之。溯自舊歷五月三十等日。風雨爲災。海潮暴漲。松門一帶。淹斃人口牲畜。冲沒廬舍田禾。慘劇情形。實屬數百年之所未有。當蒙中央及地方最高行政官。撥欵派員。散放急賑。而塘堤冲坍。爲數尤巨。由業主竭力籌措修復。不料刼後遺黎。災上加災。舊歷七月二十至二十三等日。烈風巨浪。歷四晝夜。所有已修二十餘塘重後崩潰。則是吾松數萬戶生靈。前被災時猶有一綫生機。今則生機已絕。汗血告竭矣。

（三）王枚伯致章一小快函云。二十一日奉答一函。諒登掌籤。是夕風雨大作。較前尤烈。數日始息。牆屋傾倒。秋禾方熟。竟至無收。與南鄉同歸於盡。聞郡城修慘江下一帶人死無算。前波未平。後波又起。天之待人。何至一如此極。未悉貴縣之天台仙居等處如何情形。

（四）甯紹葉君來函云。臨甯溫黃各縣。兩遭奇災。萬物無存。淹斃人口不可勝數。災黎數十萬。無衣無食。流亡載道。慘不忍睹。加以台屬地瘠民貧。勸捐無路。當道縱有拯濟。無如災廣欵微。於事無濟。若不設法急賑。後患何堪設想。萬乞諸公飛電當道。電交撥款。分送災區。從速救濟。稍緩時日。民不能待。並求分投函請上海各慈善家。慨解仁囊救災民於萬丁。不勝叩禱之至。

（五）台州紳商乞賑函云。台屬第一次水災。不過海嘯。近海各地方之居民。田舍禾苗。受害固不待言。稍高之處。幸未波及。第二颶風繼以山洪。歷數晝夜不息。平地水高四五丈。城鄉均受重災。淹斃人民。暴尸徧野。田舍禾苗。漂流已盡。間有携老扶幼奔走逃避者。亦已饑餓不能行動。旣受溫氣薰蒸。又受暴尸穢臭。至斃之人。滿目皆是。道路坍塌淤塞。交通不便。即調查難得實情。省道撥欵賑濟。亦屬杯水車薪。接濟維

中華祕密偵探史

此書爲揭破中國男男女女，老老少少，上上下下各界假面具的唯一鉅著，帶新意味新色彩的新出版物，憑新主義新精神去破壞腐敗社會腐敗惡劣分子爲目的，也就憑新主義新精神去發揮他的新主張，凡欲研究現代社會黑暗的由來，民德墮落的原始者，不可不看，下列極不平極黑暗極卑鄙極慘酷的問題，均爲此書討論之焦點，

男子何故娶妾，是否該應？男子何故狎娼，是否該應？婦女何故於嫁人以後、仍別有愛好？婦女私蓄愛好，是否該應、可用……

娼妓賣淫、意在金錢、大家婦女，何以願出錢養蓄面首？養蓄面首之婦女、究與娼妓有何比較、有何關係？

婦女私蓄面首，是否因其生性淫蕩而發？淫蕩是否婦女天性？……

男子處處俯順婦女，將就婦女、何以尚不能羈縻其心？婦女養蓄面首、多出祕密，究用何法招致？男子充人面首、是否由於面首誘惑？

全書兩大厚册定價八角特價

總代售處 上海四馬路國華書局

艱。災民難待。地瘠災重。全賴他方救濟。轉瞬冬令即屆。無食兼無衣。後患不堪設想。盜賊蜂起。近已發現。治本治標。速籌辦法。乞諸君發報哀懇上海慈善大家。或解仁囊。或贈義粟。源源接濟。以救災黎。時急事危。迫切待命。（下略）

（六）台州災民李雲等快函云。第二次颶風山洪。受災之區。臨海最重。而西北鄉尤重。溫嶺甯海稍平次之。然滄縣人民。坍塌房屋。所在皆是。不惟今年秋收無望。即明春耕種。亦恐難以着手。因災而受饑餓。飢餓不已。變爲盜賊。勢所必至。當道欵微。地方災重。若不速籌善法。源源救濟。貧者固坐以待斃。恐富者亦不得安枕。乞申江各報慈善家一救濟之（下略）

世界新聞

●日本假手台灣人以禍我

（本報東京特約通信員晉靑）

▲日本治台灣的眞相……利用台灣人……吸取中國資本……銀行……信托公司

台灣內地的情形。到現在我們方才了解。日本的治台灣與治朝鮮。全不相同。因爲朝鮮地較大。民較衆。文化較古。要想用日本的威力或文化去同化他。那是絕對不可能的事情。至於台灣那就極易施策了。

台灣所住的人民。有四種。即一生番。二本島人三中國人。四日本人。生番是未開化的原始族。本島人亦有兩種。一種是原來中國的福建廣東人。久居台灣而成爲台灣籍民的。一種是進化的熟番。現在所謂中國人的。是一半爲台灣籍民。而一半仍是中國籍民或者中國還另有產業。至於日本人。那就是一八九五年日本佔取台灣後由日本內地移居台灣的。據一九一七年的統計台灣總人口是。

生番	一三三•九二四
本島人	三•三九五•六〇五
中國人	一九•二一三
日本人	一四五•二三二
合計	三•六九二•九七四人

其中生番和日本人。都是不發生什麼問題的。日本當局——台灣總督府——對於中國人和本島人。則有兩種手段。一是壓迫。一是懷柔。原來居住台灣的本島人和中國人人富家翁最多。這是因爲天然豐富。台灣土人不易於驅使。所以狡猾之徒。就很易發財了。日本人對於島中的民。——生熟番或中國人無產的——則一意壓迫。對於富翁。則一意懷柔。富翁的財產。極力代他保護。並代他存入日本人設立的各銀行。生長利息。可是他們要想把自己的財產。自己收管。或送中國去。那是萬萬不能的。富家翁只知吃飯穿衣。他的財產。只要不損失。不管日本人對他如何。都是可以的。他們的子弟。無一人不受日本的忠君愛國教育的。若是日本人。更將下女用僕許給他們子弟結婚。那就更加榮耀了。現在的台灣人。十之七八都希望日本強盛。中國滅亡。卽有一二有民族自決思想或漢人國家思想的也都憚於日本的周圍威力。和自己地理形勢。——台人所以不敢反抗的。因他周圍皆海。無逃遁之途——也都不敢稍露形跡。現在的優秀靑年。留學日本的。不下四五百。然而他們稍讀中國文書報的。狠爲稀少。大半都讀學校的講義罷了。本年東京的台灣留學生。出版一種台灣靑年。也是不敢談什麼一句主義。

日本人所以懷柔台灣富家翁的。也有很大的理由。他們看見那輩守財奴。都沒有什麼智識。懷柔他們。一則可以用他們的資本。來開發事業。一則更可以驅使。向中國內地圖經濟的發展。台灣銀行的原來資本。不過幾百萬。而現在每年的存款。竟在三四萬萬。這都是那裏來的呢。第一就是本台居住的富家翁拿來的。第二就是由台灣富翁再勾引中國的官僚資本家。來此儲存的。

盛宣懷的快婿台灣人口是台灣的第一資本家。日本人和他一齊辦個銀行。任他爲總理。其實他是一個蠢而又笨且肥的東西。能總理什麼。這不過是想要他拿錢來就是了。他當了總理之後。和他的母舅日本男爵陳寶琛一齊到中國內地各省去遊說。他們到中國各地。嘴裏說的中國話。身上穿的是西洋上等衣服。胸前懸有日本帝國政府欽賜大體面勳章。中國的一輩守財奴和賣國英雄。一看見他。就「高山仰止。景行行止。雖不能至心嚮往之」了。他們說。中國政府是不行的。中國的戰亂。是不能停止的。我們爲自身計。不如將財產託日本人管理。……有人要問他「日本是否侵略中國」。他就說「這是狂妄靑年的無知之談……」結果中國的守財奴和賣國英雄存欵在銀行的。很爲不少。這盛親家與有力焉的介紹。也很不少。

台灣人蔡某。本是台灣的惡少。以精於嫖博。聞於日本人。日本官—前任內閣人物—即利用他的能力。來辦「口口信託公司」於中國天津。這件事上海一家報館。曾有一段紀事。雖不完全。但也重要。恐怕大家還沒有注意。我再把他節錄一點來。『日本於一九二〇年忽發生一種證券風潮。喧傳於全世界。幾以一端引起經濟界全局騷擾。此等營業。雖於公共爲不利。然一己收入特效甚大。因欲乘時組織一證券取引所於中國。爲種種大活動。初擬定名爲東洋信託公司。後因中國人對於日本。已有覺悟。諸事多不信任。遂變計思引英美國以自重。佯稱英美法中日五國合辦。幷謂已在橫濱美領署立案。定名爲口口信託證券取引公司。其實皆虛僞也。此事初由戶水博士—前倡滅華論者—與軍閥派首領陸軍中將退職陸軍大臣楠瀨幸彥合股創辦。今該信託公司在天津開幕。並擬於漢口上海北京福州廣州設立分公司。幷欲在福州發行鈔票。祕密由日本運來印成福票五元十元百元三種。各數百萬張。於日前在廈門進口。幸被海關抄獲。若輩尙强辨爲美國公司之物。後因美領事竭力否認。幷不認已批此案。狡計方歸失敗。又漢口北京之口口信託公司。復將成立云云。……此段紀事。所缺的。就是台灣人蔡某暗中活動。還有李某（台灣人）亦受日本人的驅使和蔡一齊奔走。總而言之。這種大陰謀。不外日本人懷柔台灣人以制中國的本來宗旨就是了。望國內各界積極注意對付此事呀。

●田中辭職邀留任

日本通信社二十八日東京電云。東京日日新聞云。陸軍大臣田中義一正式提出辭表經日皇挽留。已決計留任。

●日本帝大校長免職

日本通信社二十八日東京電云。東京帝國大學總長山川健次郎男爵免職。任命古在博士爲其後任

●日政府募集新公債

日本通信社二十八日東京電云。日本政府決計發行九年份五厘事業公債票八千萬元。準於十月八日開始募集。十月十一日截止。

●勞農家的社會主義談

（六續）

那麼着。打破私有制度世界各國的人民。就可以無貧窮者無强暴者。無奸詐者及不野蠻了麼。不是的。只打破私有制度斷然不能。使各國的人民無貧窮者無强暴者無奸詐者及不野蠻了。那貧窮强暴奸詐野蠻者。不是只因爲沒有地土及他生產的資本纔貧窮的。例如甲乙二人同有田二畝。甲種田終日勤勞灌漑。隨時獎養鋤耘。乙種田終日懶惰。專恃天行收成。甲所得之糧。除去自用而有餘。乙所得之糧。自用反不足。難道說甲應該把他的有餘補助乙麼。再如甲方人利用水利洩水等工。抵抗天行。免去水旱等災。乙方人專恃五風十雨。順乎天行。任其天然。遇着了不雨或大水。甲方人因其能抗天行。而免去痛苦。乙方人則致於流離顚沛忍饑被凍殘傷生命。難道說若是甲不助乙。乙應當怨恨甲麼。甲勞勤者生來心靈又加上勤苦求學。發明物理。有利於人。乙秉性愚魯。又加上不欲求學。無能造利於人。甲造利於人而受人敬愛。（精神上的敬愛）乙因無能造利於人。所以總沒有人去敬愛他。難道說乙應當嫉妒甲麼。甲乙二人同時分了一斗糧。甲之用糧不妄費以致足食五日。乙之用糧多妄費。以致三日不足食。難道說甲應當把他所餘的糧給乙麼。若是甲不給乙。乙應當去搶奪甲的麼。甲乙二人每三月同分一套衣服。甲穿衣有節。乙則未及時而穿破。難道說應當去奪別人的或是應當亦身呢。就算把社會的互助精神提倡起來。甲之糧有餘助乙。甲之氣力有餘助乙。甲之腦力有餘助乙。在甲爲盡了互助的道德義務。而乙則爲社會的罪人。換言之。就是甲爲能自食其力而有餘。乙則爲寄生於人。打破私有制度。原是免去寄生者。今旣然免不了。自然和私有制度同害。旣是同害。爲甚麼去多費犧牲。大破私有制度呢。而且於公共經濟上亦無所增。譬如在私有制度之下有甲乙二人。種田二畝。甲盡其能力以抗天行爲生。乙則寄食於甲所種之田得糧五担。今大破私有改爲共有而其甲所種之田。仍舊甲盡其能力以求所得。乙仍舊專恃甲以自生。則此二畝田之所獲。恐仍不增。就這麼一看只打破私有制度就可以無貧人是不能的。

時評　二

●不要再做試驗品了

自粵軍舉師回粵以後，在粵桂軍，到處都是敵人，今日已深陷腹心，除逃回故土，已無別路可走。在桂軍食此報應，固屬咎無可辭，在暴力者却是箇教訓。

桂軍四圍的敵人，以前同桂軍也是友好，只因橫加暴力，拚命製造敵人，所以有今天的結果，這是大家明白的。桂軍如此，以後暴力的失敗，也無不如此，欲以暴力壓迫者，切莫謂以前的教訓不足，還要把自己做試驗品，快快早些回頭罷。（湘）

仙女牌著名牙粉

本牌牙粉氣香涼京粉精質良擦面嫩面擦牙固牙誠國貨中之上品是以風行各地遠及外洋愛國諸君咸樂購用兹將種別略述如左

一，鏡面盒牙粉〇有牙粉無鏡子甚不便利今置鏡面於粉盒上則出門家居皆甚適用價每盒一角六分

二，圓錦盒牙粉〇形圓略扁如秋月可愛價每盒一角二分

三，方錦盒牙粉〇我國少製造玻璃之廠故方玻璃盒大都係劣貨兹特以紙錦盒代之價每盒九分

四，三角錦盒牙粉〇粉多而價特廉購用者莫不心識每盒七分

五，五彩紙袋牙粉〇大衆皆用之以其貨眞價實也每袋三分

六，普通紙袋牙粉〇專備擦牙價極低每袋二分四

七，樸面粉（即爽身粉）〇計重半磅大家庭及理髮處皆適用價每包二角半

批發格外優待面洽函洽均可

各埠京廣洋貨號皆有經售

上海九畝地大境路

三和工藝社有限公司啓

請閱名家小說

中國南洋兄弟烟草公司啓

小篇短說　朋友　（鈍根）

我們少年人。都喜歡慷慨豪邁。結交朋友。愈多愈好。自命爲孟嘗君。其實孟嘗君不是容易做的。做得不得法。就變了馬伏波那句話。（畫虎不成反類犬）總冤枉哩。我有一個親戚。綽號小孟嘗的。就是着了孟嘗君的魔。專愛結交朋友。居然也有食客三千。不過他的食客。不在家裏吃。是在館子裏吃的。論理孟嘗君的食客。還沒有魚吃。他的朋友。天天吃着炸板魚。沙田魚。葱煎黃魚。醋溜靑魚。清燉鰣魚。白汁鱖魚。就該格外的效忠主人了。豈知不然。他們每逢吃喝的時候。還算能盡忠竭力。除此之外。就敬謝不敏了。也有幾個能代買古董玩器•替主人想法子。變賣產業。或借押欵。小孟嘗就認他們做頭等益友了。惟有一位朋友。是小孟嘗所最瞧不起的。這人姓耿。名叫直齋。口頭遲鈍。不能說恭維人家的話。別人多教導小孟嘗怎樣的裝潢場面•怎樣的酬應貴客。怎樣的風流遊逛。惟有他一見面。就期期艾艾講許多節儉的話。人家都笑他不識時務。小孟嘗也說他頭腦太舊。他却不以爲忤•只是疎疎落落的。形跡上不大和小孟嘗親近罷了。有一次。是小孟嘗的三十壽辰。大開宴會。賀客盈門。熱鬧得了不得。惟有耿直齋不到。連禮物也不送。小孟嘗心裏老大不高興。再加上旁人的讒言。從此認定耿直齋不是他的好朋友。自己只管和一班好朋友陶情作樂。但他的好朋友一天一天多起來。他的家產却一天一天少下去。他這個人。簡直是爲朋友生的。他終身惟一職業。就是和朋友談天。每天有起身的時候。就有朋友坐等在會客室裏。他起來了。洗臉漱口。那些事情。都是當着朋友做的。他吃早飯中飯。都是和朋友同吃的。他的會客室很大。中間放着一張很長很寬的大餐桌子。四周圍着幾十張大餐椅子。……位置。一坐下去。休想離開。……舌敝唇焦。他臉上從沒有露出厭煩的樣子。他自己說。禮賢下士。……最愉快的事情。就是周公的一飯。三吐哺。一沐三握髮。還不及我呢。但他那些來客。不是爲的借錢。就是爲的吃飯。不曉得當時周公的賓客。可也是這樣的。他每天供給朋友的費用。不說別的。單只**長城香烟**一項也得化上二三十塊錢。所以他這間會客室。時常攪得烏烟瘴氣。對面不見人。直等他吃過中飯。遊興勃發。從主□裏。站起身來。大衆蜂擁着到窰子裏去了。纔得清楚。小孟嘗這樣迷迷糊糊的光陰。可惜過得沒有幾年。就慢慢的衰落下來。直到完全破產的一天。他自己還沒有曉得。那些朋友却早曉得了。一個個絕跡不上門。甚至於在暗地裏罵他的鼈脚。弄得許多債主會齊了。上法庭去控告他。登時把他拘押。房屋發封。拍賣攤還欠款。通盤計算。還不到三成。債主沒奈何他。也只得罷了。審判廳又不肯養老。把他一個光身子釋放出來。他被釋的時候。心裏並不安慰。因爲後路茫茫。希望盡絕。姬妾星散。無家可歸。只想奔到江邊。一死了事。萬不料剛下法庭。就有一個人迎上前來。握手道喜。定睛看時。不是別個。却是多年不通聞問的舊友耿直齋。這一來羞得小孟嘗滿面通紅。咽聲答道。耿先生。求你恕我從前的無禮。千萬不要嘲笑我。耿直齋正色道。誰嘲笑你。我以爲你三十大慶的那一年。不是可喜的日子。所以沒有登堂叩賀。你到了今天。纔是我道喜的日子。你不必狐疑。跟我走罷。當下不由分說。把小孟嘗拉到家裏。敎他更衣沐浴。養息數日。荐他到一家商店裏充當小司帳。從此以後。小孟嘗覺得手裏付出去的銀錢。都是很可惜的。每晚回到耿直齋家裏。聽他老友嘮嘮叨叨的講那些節儉的道理。都是很有味的。所以小孟嘗先生也就識透人情。再也不做冤大頭了。

劉豁公道。我輩生不逢時。落在這般社會裏。要求幾個能共患難的朋友。實在比登天還要難些。大概眼前交接的。十有八九。都是趨炎附勢的酒肉朋友。平時往來酬酢。彷彿交若管鮑。到了利害關頭。便免不了落井下石了。即如鈍根先生說的這個小孟嘗。當他家盛時。逐日價拿着無數的烟酒肉食和銀錢。供給這班朋友。何嘗不想萬一家道衰落了。也望他們來幫助自己些兒呢。但是後來的結果。卻正與初意相反。還幸有個耿直齋。能在他山窮水盡之時。給他一條生路。小孟嘗交接朋友一場。也不枉了。我想現在社會上。像小孟嘗這樣人。到處皆有。像小孟嘗交接的那種朋友。更是不計其數。但是要尋一個耿直齋。却是千難萬難。祇怕踏破芒鞋還是無處覓呢。咳。

地方新聞

齊燿珊不許促進國民大會（濟南）

山東省長齊燿珊令各屬云。案據各報登載。省垣將有國民大會促進會發現。查國民大會問題。尙未奉政府明令決定。該促進會雖爲一種社會之研究。於法尙無不合。惟查上年維持國貨會及十人團。曾有取締劣貨之舉動。此次促進會之組織。雖報章登載。未必果帶排外。但既有從前轍迹。誠恐奸人煽播。故態復萌。發於省垣。應於外縣。所有事前防範。臨時監察。不可不格外注意。應由各道尹警察廳督飭所屬迅速照辦勿稍大意。是爲至要云云。

烟台留賑災民瑣聞（烟台）

直隸河間府難民。日前隨輪來烟逃荒者日多。日昨埠商公義泰執事崔君。因赴北碼頭閒遊。遇見該難民等在碼頭棲止。困苦之狀。殊堪憫憐因特慨助銅元十千。以資救濟云。

直隸河間府一帶。貧民王天福等。特由該縣發寄路引。日前搭輪來烟謀生。特携帶妻女共有三十七名。至直隸會館懇求資助。聞該會館現擬招集旅烟直隸同鄉。開會討論救濟一切辦法。

皖吏禁止私債與獎券（蕪湖）

本埠官署頃奉省長訓令云。准財政部電咨。略謂本部對於理財辦法。業正積極進行。並決定從清源節流入手。而對於各省歷年常有私借外債。濫發獎券之事。尤擬嚴行禁止。革除弊竇。除分電各省長官。務須剷除舊弊。不得私辦以下兩種債務。「一」私自發行地方公債或有獎債票。「二」私與外人借款或與本省紳商借款。自通電後。如有以上情事發生。中央不負還本之責。倘有以田賦及各項捐稅作抵押者。亦一槪無效等因。合亟轉行知照。

旅通陝西學界同鄉會年會（通州）

本月二十六月（即舊歷中秋日）旅通陝西學界同鄉會。假坐中公園開常年大會。到會者共四十餘人。由會長劉君醒菴報告會中經過情形。並述各人對於會中將來的進行方法。略謂現在同人。相繼增加。很希望同人們對於學問品行。益加勉勵。極謀發展。本會敦睦鄉誼。砥礪學行的精神。以符我鄉父老期望。共圖桑梓進步。繼由副會長魏君小帆代表舊會員。歡迎新來諸君謂本屆常會。適曹李王等君蒞通。凡我同人。均應極力表示歡迎。以資聯絡。旋由新會員曹君繼南起作答詞。略謂希望同人將來回到陝西。共圖地方上的發展。促進地方上的教育。亦使我們今日在中國模範縣南通的這個小團體。爲將來改造陝西的團體。願大家共同勉力。次由各職員報告年中經過事件。後各會員徐李胡史等相繼演說。就中以徐史二君演詞最長大旨不外以吾人之所見所聞。并所學心得編爲雜誌供獻桑梓。方不負吾人千里負笈之苦心云云。

招待經營三門灣華僑（杭州）

三門灣籌備處處長雲海秋。以召集華僑回國會議開會在即。屆時各僑團來杭會議。往返三門灣查勘地形。除由甬至三門灣已派超武新寶順兩兵艦運送外。所有杭滬火車。則呈請軍民兩長令飭滬杭甬鐵路管理局。發給團體半價劵頭等票一百張。二三等票各六十張。以資應用云。

醬人倫中淫殺奇案（甯波）

鄞縣小尙書橋七牧將軍廟隔壁餘姚僑民黃堯春。被髮妻邵氏。帮同奸夫邵德茂謀斃一案。由警察廳長林澄泉君。自得三分署魏署員詳報後。即電令偵探隊長俞康樹君。赶緊携帶公文。赴姚緝拿。俞君奉令後。即偵得邵德茂向在江東徵君廟拼開轎行。當先傳徐阿爭訊明邵德茂年貌後。即督同探員多人。並令徐阿爭爲眼線。於前日（十二日）搭車赴姚。會同餘姚縣公署所派之法警二名。騎往該犯所住下垻地方。（離縣城數十里）緝拿。不料正兇早已遠颺。遂將邵阿堯帶甬訊問。現已備文送廳矣。玆探錄原文如下。爲呈送事。本月廿三日。案奉鈞廳電諭。令發下餘姚縣公文一件。飭即派探持文至餘姚縣投遞。協同緝拿兇犯邵德茂等。因奉令之下。即查得邵德茂向在江東徵君廟與徐阿爭拼開轎行爲業。隊長即飭該徐阿爭到隊。詳細研究。據徐阿爭供稱年三十五歲。餘姚人。於本年四月間。在江東徵君廟與宋茂千陳阿士同德茂開設轎行。德茂向住小尙書橋七牧將軍廟隔壁黃堯春家。德茂形狀面方帶紅。髮全白。年約五十左右。身中。堯春之妻。年約三十七八。身中而瘦。面尖。眼帶微疾。足小。等語。隊長竊思。徐阿爭旣稱與邵德茂及堯春之妻認識。以是親自督同偵探胡昌勝應得標林鶴卿鄔春茂并帶同眼線徐阿爭等六人。赴姚往拿。迨至餘姚縣公署投文後。卽蒙餘姚縣公署派司法警察二名。同往下垻地方緝拿兇犯邵德茂。不料德茂早已知罪遠颺他處。一時無從着落。只得將是案黃堯春妻弟邵阿堯帶隊審問。玆據邵阿堯供稱。年念八歲。餘姚人。在北鄉長和市開設剃頭店爲業。民有姊阿毛。早與堯春爲妻。今年正月念六日民姐住在邵德茂家。迨三月底回甬。回至邵德茂戳斃黃堯春一案。民確不知情。現既知此案。可知邵德茂之人不良之極。既經姦淫民姊。又殺民之姊丈。民亦決不甘休等語。據供前情。除兇手邵德茂並淫婦黃堯春之妻邵氏。再行派探隨時偵拿。理合將徐阿爭邵阿堯二名備文呈送仰祈鈞廳察核施行云。

又聞邵德茂本與黃堯春之岳母某氏有染。卽生阿堯。後因某氏去世。德茂又與堯春之妻有染。以岳父之資格。降而爲奸夫。已屬可笑。而德茂之前姘婦。卽爲阿堯之生母。阿堯本應呼德茂爲父。然以邵氏輩行論。則阿茂之生母。爲德茂之族祖母。德茂又應呼阿堯爲叔。是又以猶子資格。昇而爲父。奇離怪誕。眞令人莫名其妙矣。

致富有術

邇來各種獎劵充斥市廛偶爾獲獎則鉅富立致似屬生財捷徑然購者雖多得者寥寥仍不免擲金錢於虛牝若投保壽險則不然一朝投保鉅產立成中途不測可免後顧之憂期滿還款足備晚年娛樂與彼獎劵之徒耗資財固不可同日而語也況吾人生存之日生財自有正道何必希冀非分惟人生朝露禍福最難逆料一旦不測則妻妾子女平日賴以爲生者難免凍餒之苦是爲可慮耳如欲免後顧之憂舍投保壽險其道無由請向上海四川路一二七號中國人開的金星人壽保險有限公司函索章程一閱便知所言非謬

明明眼鏡公司

科學昌明工藝進步觀於本公司之各種眼鏡而益信克羅克司係鏡片之最優勝最美觀最於目光有益

上海英大馬路巡捕房對門電話四四零三

尼采雜誌 第二卷

尼采思想之批判……李石岑
尼采學說之眞價……S.T.Y.
超人和偉人……朱侶雲
查拉圖斯特拉的緒言（尼采原著）……張叔丹

每年二卷 每冊二角

總發行 上海四 泰東圖

上海中華銀行廣告

本銀行在北京路U字三十八號專營商業往來存款抵押放款銀行各種業務兼辦各種儲蓄活期定期存款並爲便利儲蓄起見凡銀元百兩以上或銀洋百元以上之儲蓄均得領用支票各界賜顧無任歡迎

董事 朱葆三 郭竹樵 周金箴 顧馨一 傅筱庵 朱子謙 貝潤生 王一亭 經理 江少峰 副經理 錢達三 姚 同啓

新青年第八卷第一號已經出版要目如左

談政治 陳獨秀
社會主義史序 蔡元培
中學國文的教授 胡適
新歷史 陶履恭
對於時局的我見 陳獨秀
香港罷工風潮始末記 記者
社會調查
俄羅斯研究 張慰慈 李漢俊譯
女子將來的地位 陳衡哲
風波（小說） 魯迅
小雨點（小說） 陳衡哲
隨感錄 陳獨秀

總發行所上海大馬路大自鳴鐘對面新青年社

Doan's Face Cream
The special cream for ladies faces-

兜安氏美容膏

市上修容品多矣大半粉飾皮膚久搽反使皮膚變為黃色皆質料不良所致兜安氏美容膏質良香雅配有保護皮膚細緻之上品凡用過此膏之貴婦名媛無不樂於久用試以此膏於洗面後搽之皮膚益顯光彩矣

各埠大藥房均有出售每筒洋七角每打洋七元

用法 將膏擠在掌內以指調勻週擦面部頸項再用乾軟毛巾輕輕揩去油光便可

雙妹牌牙粉大贈品

雙妹老牌固齒牙粉

每樽價洋二角五分

本行自製之雙妹嚜各貨工精料美久爲社會所推許而牙粉一味更爲精心研究所用粉料乃取最幼最潔之淨粉而配以潔齒保牙之妙藥和入香味而成既無擦傷磁質之憂又有潔齒保牙之實效且香氣馥郁擅去口氣自信較於未經研究率爾從事者遠勝萬萬如有爛牙者立延精良牙醫修理完好與無牙患者以後晨夕以本行雙妹牌任何種牙粉擦牙且凡食後即用清水漱口以清食積則斷無牙患發生矣際玆國人振興國貨之秋若不有良品以供使用則金錢外溢仍無已時國貨振興徒資話柄耳然凡事無徵不信本行之牙粉雖屬優良經用者縱多讚許而未用者尙屬不尠今爲普及起見特由八月初一日起至十月底止凡購本行雙妹嚜自製貨一元者即贈送雙妹牌牙粉一毫再多則彙推如現款批發八折各貨至五十元以上者則贈相當價值一元五角之雙妹牙粉任由選取俾各界諸君得試用眞正實效之國貨而保吾國人牙齒而免潰爛是則本行之厚望也

雙妹老牌超等牙粉

大號 角五分二 小號 角五分一

雙妹嚜玫瑰牙粉

大號二角正 二號一角正 三號五分正 紙包玫瑰三分正 紙包超等五分正

總發行所
香港上環德輔道中 粵東西濠口二馬路 粵東佛山豆豉巷 粵東江門豐甯街 粵東石岐十八間 澳門福隆新街 梧州會館大街 上海英界南京路 大連監部通世一番 哈爾濱正陽大街
上海棋盤街交通路 天津河北大胡同 漢口後城新馬路 北京大柵欄中間 山東濟南普利門 南京 蘇州閶門大街中市 福州城內南大街 奉天城內鐘樓南 營口東二道街

上海南京路棋盤街交通路
廣生行啓

學藝雜誌第二卷第五號出版

世界政治的改造 楊端六　論第五屆教育聯合會改革師範教育諸案 許崇清　國文法草創（續） 陳承澤　楊
世界銀價之趨勢 康寶志　人類之生存競爭 植夫　論藝（赴美道中記之一） 潘力山　救貧叢談（五續）
山木 因聲定位及糾正法 勝常　驗土與種稻之關係（續） 周建侯　科學的國產藥物研究之第一步（續）
雲岫 植物雜種之實驗（譯） 顧復　德國戰時毒氣之製造（譯） 王質園　品藻（赴美道中記之一） 潘力山　重遊日本瑣錄（赴美道中記之一） 潘力山　古詩十九首詮釋（續） 髯客　通訊

定價 每冊二角半 五冊九角五分 全年十冊一元八角 郵費每冊二分
總代售處 上海商務印書館發行所及各省分館
編輯事務通信處 上海虬江路馨德坊一號

香烟　品海

此真正價廉物美之香烟

烟絲柔潤為其香味極佳之明証且味道溫和可口無怪人人均讚美之也

駐華英美烟公司總理
有限英國公司

消痰半夏

近世醫學昌明藥品迭出卽如治咳一藥試一披報章巳滿目紛紅且神效奇驗各詡其長致患者迷離無從采擇然考其究竟果能有兪於病者與否是則非本廬所敢言矣本廬開設滬上二十餘年發行驪製半夏行銷中外藥性及效驗若何任巳服驪製半夏者自必深悉無煩自譽惟邇來假冒甚多特於每盒內置辨眞勞一紙可以掉換物品無分幸勿購買

大盒二元四角　小盒一元二角
上海盆湯弄甞波路口崔氏瓣香廬藥房啓

分設　長沙糧道街　福州總督署口　北京觀音寺街青雲閣樓下　天津鍋店街通衕馬路內　南京下關大馬路　杭州上保佑坊之江報館對門　奉天省長公署東首　安慶軍署西　無錫北門　江陰卷內　開封北書店街南口路西

氣急丹治愈痼疾

執事先生大鑒鄙人服貴廬驥製氣急丹獲愈哮喘痼疾因綴寶塔詩一首藉伸謝忱還希登入報端俾同病者有所問津焉

胡
萱芝
疾痼有
急氣哮喘
春冬發尤密
中西醫生之術
服氣急仙丹病失
平喘順氣功難縷述
宜乎風行一時聲名溢
頌德歌功恨不得凌雲筆

浙江永康縣古山胡芝萱草

上海盆湯弄甞波路口崔氏瓣香廬藥房登錄

分設　長沙糧道街　福建總督署口　北京觀音寺街青雲閣樓下　天津鍋店街通衢馬路內　南京下關大馬路　杭州上保佑坊之江報館對門　奉天省公署東首　安慶軍署西　無錫北門　江陰巷　開封北書店街南口路西

提倡國貨　請用三角牌

農商部註冊　禁止冒牌

衛生軟毛巾

上海三友實業社股分有限公司謹啓

瑞和機器磚瓦公司

頭等紅瓦　優美無雙　保不影水　永遠不漏

THE SUYWO BRICKS & TILE CO.

本廠開設小沙渡十有餘年製造各種西式紅瓦片方磚火泥及火磚等名目繁多不及細載另有合用特別花樣均可定造限日備用不誤每出各色新貨堅美無匹近有不法之人假冒本廠商標式樣混售貴客賜顧請認明商標向上海大馬路幸牌號總發行所議價可也

上海瑞和機器磚瓦公司謹啓

上好嬰孩牌香烟

大昌烟公司總發行

醫學士　秦山森

時疫　急救時疫不分晝夜隨請隨到備有食鹽注射器及免疫血清救疫最速

花柳病　新到大批德製六〇六取價從廉新法注射毫無腫痛白濁下疳皆可包醫限日痊愈

凡瘧疾赤痢熱症中暑皆施特效療法〇十時以後門診一元一角五時以後出診九元五角〇戒烟割症外埠邀診面議

院址法界北褚家橋山森醫院　電話中央五七一〇

注意德國實驗靈藥

白濁　白帶　咳嗽　戒煙　遺精

（注意）林大藥廠名醫考許賽會得獎成效卓著中外馳名專運來華用以濟世

●唯一聖藥　九一四淋濁藥　即零六六藥最新六零六

科學昌明崇拜新藥事實驗始克德國柏林藥廠鑒於市售六零六藥悉按舊方不合於用特製九一四照世專治男子五淋白濁小便刺痛女子赤白帶下經期腹痛及傳染梅毒發生下疳猛烈惡毒症服此藥不滿二小時而止毒由尿出諸患立消愈後斷根不發清血解毒補腎強身誠唯一聖藥也　○每瓶大洋一元七角五分

●新久咳嗽著名靈藥　萬應治咳丸　專治男女老幼新久咳嗽

凡乾咳熱咳久咳咯血陰虛聲啞倒噪喉痛喉瘡痰腥臭氣逆哮喘及肺癆肺癰結膿頑痰無論何種咳症服此丸不滿二分鐘不愈他醫束手病後斷根永不復發非市售咳藥可比是丸秘法珍品極靈驗化痰治咳停喘順氣降火滋陰清血補肺金丹也　○每瓶大洋一元七角五分

●當日見功　夢洩遺精丸　專治先天不足後天失調

體弱腎虧遺精滑精市交即洩陽痿不舉及一切虛弱服後當日見效愈後斷根保不復發功能補腎固精上安心神且可壯神提志大補之為品也　○每瓶大洋一元五角

●七天斷根　百補戒煙丸　專治烟界老少男女無論

烟癮輕重最新靈藥皆能戒除斷癮服後保不吐瀉七日斷根毫無痛苦自厭服此丸性屬滋補功能強健血液驅除血毒且可提神壯力助腦養精實為戒烟之第一補品也　○每瓶大洋一元五角

（注意）柏林藥廠各種良藥最新適用靈驗無匹名醫考證賽會得獎成效卓著中外馳名專運來華用以濟世

（優待）本行為優待零躉諸君起見凡賜購三瓶者照碼九折六瓶八折外埠零躉函購直寄本行（優待一切）郵費不扣不折一概不加

中國總經理　上海英大馬路先施公司對門寶成銀樓隔壁　美商德發洋行謹啓

許製白　許製白　廉價批發

此油統治萬病凡家居旅行學校工廠劇場人人必備之要品腹痛生風感冒鼻塞胃口不開腹瀉嘔吐毒虫咬傷瘡毒初起以及口渴喉乾暈船暈車時疫等症均可用或抹或食無不神效如意誠人類之護身符也最嗜用者如謝鑑泉陳燕堂黃日升諸君極口稱贊現許超然君已返汕寄存只有三千餘瓶如合意批發者價格從廉當有厚利可獲即向法界洋行街口升山路三號沈鳳記接洽可也

和盛

本號創自同治季年專辦頭等鑽石珠寶翡翠鐘表精鑲白金中外時新首飾金銀器皿定價劃一不合包退回換併收兌白金鑲砂自煉白金零兌藴折代鎔化格外克己如蒙賜顧請惠臨上海江西路一九八號電話中央一五七七號

愛華製藥社廉價良藥

●楊製氣痛散　價目每盒洋一角

憂鬱惱怒易致氣痛久成常病扁鵲難愈本社邀集當世名醫共同研究始得此散良方以之治療男女五種肝胃氣痛及胃口不開消化不良肚飽氣悶等症實驗無比內用芳香利氣諸品與尋常烟土以正取速效者不同謂予不信一試便知

●止咳保肺片　價目每盒洋一角

肺為呼吸之總機關一有感冒即宜醫治本社誠心濟世創製此片功能潤肺化痰止咳專治男女老少新舊咳嗽以袪風散邪順氣利膈疾病除收效神速且藥性和平絕無後患氣痰等症服法簡便洵為保肺之良劑也

●萬應楊公膏　價目每盒洋三角

此膏能拔毒消腫止癢止痛去腐生新清血潰膿凡有患濕瘡熱瘡痔瘡楊梅結毒下疳橫痃魚口便毒腎囊發癢破爛皮膚瘡癬一切無名瘡毒以此膏搽之必能收效全愈之後可免復發藥氣和善並不臭患者速試用之

總發行所　上海十六舖太平里　愛華製

藥會社　外埠函購郵局寄費免加以期普及

分銷處　本埠永安公司　先施公司　大馬路老仁濟　三合興　五洲　十六浦英美　中英　中法　中西　〇杭州　南京　漢口　揚州　蘇州　松江　嘉興　無錫　常州　鎮江　湖州　九江　寧波　安慶　丹陽　和豐　廣濟　普濟　〇其餘藥房均有經售

冠生園食品

結汁牛肉　果汁牛肉　牛肉屑　桂花梅脯　出核陳皮梅　去核陳皮梅　陳皮梅　南華李　梅精

精美國貨品最宜牛肉功為滋養品補體能養顏芬芳饋美味取無上之品時下酒各食品下開胃消食便於居家旅行携帶久藏上海舞台新分銷處路先施公司永安公司和成南貨申昌老大食各茶房店均有代售

美國老牌棉帆布

本公司自運美國完達白雷WOODBERRY棉帆布厚薄均備賜購者請到四川路三十九號本公司或虹口東西華德路日昇里葉成記

永盛公司　禱

請用愛國布

本社推銷各省招請營業專接定貨仿造外貨

上海學工商社

本社設在英租界交通路通裕里

本埠籌賑消息

◎華洋義振會所接電報

▲北京國務院電 電悉。貴會慨念災黎。克成盛舉。義風仁術。傾佩良深。自當竭力匡助。以副雅矚。國務院勘。

▲濟南田齊電 沁電敬悉。魯省各縣旱災。據報以臨淸館陶爲最重。夏津武城邱縣恩縣陵縣德平堂邑次之。德縣平原禹城兼被兵燹。此外平陰茌平淸平博平聊城高唐濟陽齊東無棣霑化。亦均因旱歉收。請辦平糶。舉辦賑糶工三項。惟災廣款絀。籌措維艱。貴會胞與爲懷。擬放急振。災黎蒙福。企禱尤殷。田中玉齊耀珊沁。

▲南京李齊電 養電悉。開會籌辦急振。敬佩義舉。玆電派滬海道尹蒞會接洽。李純齊耀琳。

◎中秋筵資等移助賑災

華洋義賑會消息。中秋筵資月餅香斗費助賑者。泉記八元。滙芳照相館二十元。楊樹浦正大號二十一元。花旗銀行賑房同人三十元。隱名氏五元。大通滙通南公司三十元。無錫新源來鍋廠十一元。厚生新十元。隱名氏十元另九角。協康金號十六元。仁元茂記布號八元。

◎電謝盧子嘉允助鉅款

華洋義賑會致杭州盧督電云。盧督軍鈞鑒。本會成立。業已電達在案。刻據貴省王交涉員來滬。備述貴督軍顧念八省災情慘酷。大發慈悲。允爲提倡鉅款。佩珍等領悉之餘。深感盛德。先代億萬災民叩謝仁施。務懇指示慨助實數。不勝禱盼。華洋義賑會勘。

◎首助米賑之妓女

華洋義賑會消息云。三馬路新民慶里妓女絲嫻。慨念北方災振。首先捐助洋二百元。以爲之倡。俾得姊妹行同爲救濟。熱心義舉。亦不可多得者也。

◎籌賑協會討論辦法

商界籌賑協會。昨在愛多亞路事務所開職員會。鄔挺生主張勸募捐款。期於普及。每一捐冊。最好以十元爲度。每人祇發一本。以期輕而易舉。朱賡石提議。賑災乃一種消極辦法。如以工代賑等。又辦賑者多從普及方面着去。其結果反不能實濟一人。鄙意本會此次辦賑。應縮小範圍。期達救人澈底的目的。否則區區一二十萬元。曾不足供全體災民一日之餐。衆贊成。鄔挺生俞國珍均主張先從調查入手。以便進行。鄔志豪朱賡石均主張與各慈善機關合力調查。分別担任。次討論捐簿。朱賡石主張先印兩萬冊。鄔挺生主張捐簿祇印普通的一種。俞國珍朱誠彰主用兩種捐冊。一普通。一特別。鄔挺生主先從普通入手。衆贊成。捐冊收據印刷。由各職員分別担任。末討論募捐辦法。鄔志豪主張各路用募捐隊辦法。以專責成。陸文中提議募捐隊所發出捐冊。爲兩星期爲一收結期間。旋略談他事而散。

◎順直會館救濟同鄉

旅滬順直諸同鄉。因該省旱災。已在順直會館邀集會議。籌募捐款。經該同鄉諸巨商紛紛贊成。將捐冊分送各商號。代爲勸募。現聞該同鄉已籌有的款。擬在滬採辦糧食。由董事等親赴災區散放以濟災黎云。

◎台屬急賑會籌備演劇

台屬水災急賑會。定於陰歷八月二十日夜。假座大舞台演劇。籌集賑款。日昨該會同人在該會所開會籌議。佈置各項手續。除所演戲目尙未確定外。一切均已完備。并推定管理員張秉庵王菊卿。招待許錦芳楊萬耕張禮直朱少蘭朱一淸章小梅王子謙張禮秀。驗票收票張禮建王子春王佩初張孟定。監察員姚式訓韓伯平徐賢昌譚萱堂。

本埠新聞

◎俄領對停止待遇談話

▲須俟最後奉俄使之訓令……現仍保持舊狀

留華俄使領。現已奉令停止待遇。一切概照無條約國人民辦理。業已正式宣佈。惟本埠俄領署。雖奉有駐京俄使停止職務之訓令。然直至昨日。俄旗仍照舊未下。因須俟滬領事團會議後。方可有確定之辦法也。昨有某君訪俄領。詢以目下之形勢。據俄總領格羅斯君宣稱。敝國很感激貴國政府停止待遇之命令。因安分俄僑。仍須一體保護。但敝署職務。現尙未便宣告停止。因旅滬俄僑有六千人之多。故殊不易一時即放棄職務也。至於撤除國旗一層。則更不成問題。因卽照無條約國而論。各國商民在租界中。亦完全有自由懸掛國旗之權。故撤除與否。實無關於國交上絲毫之影響。至於敝署以後之辦法如何。則現下連余(格領自稱)亦無從而知。大約明後日駐京俄使。尙有最後之訓令到滬。屆時敝署職權究應如何辦理。余亦很願舉以奉告云云。照昨日之俄領署情形而論。一切政務。仍與以前未奉停止職務命令時相等。即吾國政界。昨晨姚關監督亦仍飭人至俄領署請簽護照。與平常往還無異。故將來本埠俄領職權之如何變化。現時尙未易推測也。

◎責難西報對俄領主張

字林報載自署公道者投函云。貴報主張上海各商會。應表示不贊成中政府與俄國斷絕外交關係。但吾意上海外人似不宜干涉此事。華人對於其本國政府於理於勢皆應與以贊助。若外人表示反對則徒足釀成中外人之惡感而已。據吾所知現在之俄官。係由中國予以資助。今中政府財政極窘。天然欲節此無用經費。中政府深知現任俄官。實無權力。且無資格。(彼等並不代表俄國之現政府)若繼續目下之矯造情形。實無所得。俄官旣不得其本國政府供給。無外交關係之可言。則所謂斷絕外交關係者。實與不斷絕等耳。不過抹去少許名號耳。猶之生命已絕。其尸體無不葬之理也。至於治外法權。此物作怪已五十年。豈獨嫌其不久。且又安知俄人將不能得公道及良好之待遇於中國官及會審公堂之識見乎。吾意中國政府果能任用外國或俄國陪審官。以審理關係俄人之案件。則此全部問題當可滿意解決矣。 字林報記者按云。該通信員發表其意見。自有其權利。但吾人以爲彼未能加以鄭重遠大之考慮在中國目下政治情形之中。吾人對於中政府與庫楷夫達觀王斷絕關係。深疑其人有最後目的。實屬完全正當。凡明達之華人。決不致因外人批評其政府而致不悅。本報社對於此事之意見。已於前論俱陳。不必再言。總之吾人深望列強亟須注意此事也。

◎保護俄僑已着手調查

特派交涉員公署。接到北京外交部訓令。對於駐滬俄領已經停止待遇。在滬俄國商人。按照無約國人民。僑華經商。加意保護。今後該俄商等前赴各處。須蓋鋪章。自行呈請交涉公署核准給照。方能起程。並由外交部製頒俄民戶口冊。由各該俄商自行赴公署報告註冊。以資考查。昨許交涉員。又委交際科長陳震東。譯員楊小堂。先行分別調查。一面正式咨行該俄領事查照矣。

◎力闢軍府國會移湘說

軍府國會之設。已由國會議決在渝。今忽有人主張在長沙。溯其事實厰爲政學會議員鍾某周某歐陽某諸人。因陳競存攻惠日急。惠下廣州即不能守。非選擇一安身之地。不足以營議和之用。湘省地處上游。擁兵十萬。亦爲今日實力派之一。於是政學會諸人。將譚包圍。日日說以建軍府國會諸事。譚則以湘政公諸湘人。非得湘人大多數贊成不可爲辭。於是諸人又運動報館。僞造民意。以圖達其終身議員之慾望。旅滬湘人聞之大憤。特於日昨開會。議決辦法三條。(一)電旅京湘人及湘中各界。一致反對。(二)派人赴湘調查事實。如得有確據。即謀激烈對付主張諸人。(三)結合輿論。大事抨擊。於是散會。

◎旅滬皖人驅張文生電

安徽救國代表團電云。安徽全省各界京滬皖事改進會各省安徽同鄉諸公均鑒。同人與諸公呼籲廢督裁兵。兩閱月矣。中外贊同。普海歡欣。方慶倪氏去職。貫徹主張。乃北庭竟視若無覩。復簡督軍。違反民意。莫此爲甚。而冥頑不靈之張文生。亦竟挾持武力。公然就任。收買倪黨。繼續殃民。皖猶有人。人猶有心。是而可忍。孰不可忍。爲三千萬同胞生命財產計。似有不得不應時勢之需要。照寒電之主張。速開全省國民大會。進而實行根本改造者。如北庭不收回成命。張氏不知機早退。惟有罷工罷市。抗稅抗捐。以與此萬惡軍閥。相見於正義公理之下。驅逐醜類。爭復自由。同人一息尙存。誓與國賊不兩立。除前派代表赴皖襄助進行外。先此電聞。佇候捷音。駐滬安徽救國代表團叩勘。

又旅滬皖人孫諮欽等。痛斥省議長賀張文生云。安慶總商會轉民岳報及各界公鑒。查悉省議長晋恒履趙繼椿黃家駒。電賀張文生督皖。値茲全皖一致主張廢督。乃晋等身爲議長。違反民意。獻媚權門。不知是何心肝。同人特揭其隱。願與鄉人共討之。孫諮欽李幼餘宋橫秋韓鑑等勘。

◎查究釐卡勒索商民

浦東上南川寶。花米商紳張士達等二十七人。昨分電北京農商財政兩部。並稅務處文云。江蘇浦東上南川寶。以棉花米麥生產爲生活。前淸政府。爲搜括起見。設總卡於閔行。復在嚴家橋塘口 閘港 白庵港 得勝港等處。設立分卡。當時官廳監督尙嚴。所有總分卡員役。未敢十分苛索。民國以來。總卡改爲稅務所。各分卡仍由該所派人把守。歷任所長。都以一萬或八千運動而來。對於分卡。每月派定每處以五百元或三四百元之報效費。以故零星貨物。過卡勒索。始得放行。至於捐票。則百不得一。當此米珠薪桂。小民汗血求生。尙不能一飽。何堪遭此魚肉。又查浦東地貨產銷。與上海有連帶關係。因一浦之隔。運貨往來。非藉水道不能交通。今該分卡等。如此虎狼行爲。屢屢痛苦。節節受難。今忍無可忍。用敢請求大部。迅賜咨行省公署。秉公查究。明定章程。頒布遵守。以維生計。無任迫切待命之至。

◎檢察廳續訊敖振翔記

前江蘇第二監獄典獄長敖振翔。在地方檢察廳傳到人證開庭研訊。判令還押候審在案。昨日午後三時半。又奉沈刑庭長會同陳堵郭推檢各官。特開第五庭審理。問官命俞再卿上庭。據供揚州人。今年三十二歲。住仁濟里。現爲掮客。前在虹口梧州路陳仲雲所開璧字號爲夥。曾與第二監獄交易貨物多次。官問共做幾次交易。是何貨物。答稱民國八年份。共做四次。第一次在是年舊歷三月中。共做棉被二百條。每條洋一元五角。第二次在五月內。共做單囚衣三百套。每套洋一元另五分。又棉囚衣三百套。每套洋二元一角。第二次在十月中。共做棉衣三百套。每套洋三元五角。此項貨價。均係全新。第四次在十二月內。共做棉被二百條。每條洋一元五角。以上各貨。均由號中發出。托作場代做。係與獄中張伯應姜文蔚交接。官問爾與敖振翔交接否。供否。至於以上四次之發票。是否爾開出。答是的。官問爾店現尙開設否。供稱去年十二月十三日。號主陳仲雲病故後。至年終收歇。官問爾店成立時。曾入官廳公所否。供不入。問官訊至此。命敖振翔至庭。問曰獄中定章。因衣如何辦法。答由第二科與第一科商妥。然後報告與我分配辦理。官問因衣係向何處買來。答稱不知。官問經辦囚糧火食之徐德海。究在何處。答不知。即奉沈宣言曰。本廳對於本案。不厭求詳。所以今日仍不開辯論。候偵查俞再卿所供是否屬實。再行定期公開辯論。判敖還押。俞着具證結退去候示。

◎土布業要求繼續免稅

土布業免稅一事。前奉北京稅務處核准施行。分飭各關一體遵照辦理。茲因該業奉准免稅之期限將屆。爰由該業董事。仍將該土布業手工機織苦況情形。函陳滬上南北市兩商會。請將工織困難狀況。轉呈北京農商財政兩部。咨稅務處處長。請予體恤。仍行照案免稅一二年。待米價平復。生計稍甦時。再行徵稅云。

◎征收所得稅進行計畫

本埠行政機關。接到財政廳轉來部令。對於征收所得稅爲教育經費。其進行計畫如下。(一)由各籌備員起草所得稅淺說。以免商界各方誤解。(一)設立各省所得稅分處。以財政廳兼任處長。另以部派專員爲會辦。襄理此事。(一)擬先遴員分赴各省區。會同財政教育實業各廳長。暨各商會總理協理。協商切實進行辦法。(一)此項稅收。爲教育根本上之絕大關係。擬令各縣知事與各中小學校教職員。廣爲宣示此中之眞意。

◎花世界慘劫續誌

▲重傷者又死一人

花世界遊戲場。前晚七句餘鐘。影戲場影戲片着火。以致死傷多人。曾紀昨報。茲悉受傷不能開口之屈林氏。因傷重不及醫治。延至夜半身死。遂由醫院通知捕房。派探將尸舁入驗尸所。報請公共公廨關讞員會同美丁副領事於昨午後蒞所。驗得張彭年(即昨報所載十四歲學徒)及年約五旬之無名男子。並婦人屈林氏。委係生前踏傷要害身死。當卽逐一塡明尸格。升座公位。卽據中西探稟明前情。並據陳忠芳投稱。住老垃圾橋。開設機器縫衣店。已死之張彭年。係我店學徒云云。繼據屈文卿供稱。蘇州人。死者屈林氏。係我髮妻。今遭慘死。求請領尸棺殮。旋據包探管宗餘稟稱。已死之老叟。查傳尸屬無着。關丁兩讞員會判着陳忠芳屈文卿分別具結領尸棺殮。候訊明再核。無名男尸。着該圖地保報堂給棺收殮。發壇暫厝候屬認領。

◎大同學會注重雙十節

中國大同學會鍾士英徐琴等。因年來雙十節國慶紀念。各界不甚重視。昨特提出意見書。通告各團體。略謂。雙十節爲民國成立第一紀念日。年來各界對於此舉。虛應故事。幾同告朔之羊。歲月荏深。數典必將忘祖。查此項慶典。惟洪憲將成時。曾戒各省。無庸遇事鋪張。慨今時局如斯。凡我國民。苟愛民國。自應於是日有所表示。然此舉宜注重精神。勿徒爭形式。應如何聯合各公團。共伸慶祝。望高明從長計議爲幸。

◎兪大綸君追悼會預誌

復旦大學文學士俞大綸君。前上海第七隊童子軍隊長。仁勇性成。對於社團公益。極盡其責。近年就職商業。聲譽翕藉。本定於八月三十一號赴美。不幸於八月二十一號墮樓身殞。現各公團及同學。定於十月一號。(即星期五)下午三時開追悼會於崑山路東吳第二中學。俞君知友及戚黨頗多。是日有學生會復旦大學紗廠同人之誄辭。及監理會蘭金君英文演說云。

◎女青年協會叙餐會紀

昨日午刻。本埠女青年協會。在靶子路六十一號本會所。爲徵求大會事。特設叙餐會。到會者有王正廷博士朱成章君曹君。西人有郝君(Mr. Howkings)薛君(Mr. Fredeuck Sites)歐夫人(Mrs. Faysough)。先由梅華銓夫人報告去歲會中經過情形。及社會服務與設法改良家庭等事。次由顧恩慈女士報告。今歲預算數目。適與客歲相同。擬於兩星期中。卽(由十月二十日起至十一月十日止)共同募捐一萬三千元。其內八千五百元。係爲上海城市女青年會經費。餘者四千五百元。爲全國協會經費。以前之捐助。多數出自華人。茲聞此次本埠之西人。亦將盡力捐助云。茲將協會諸董事姓名錄下。朱庭祺夫人 梅華銓夫人 鄺富灼夫人 羅平吉夫人 李登輝夫人 曹雪賡夫人 凌潛夫人 孫聞遠夫人 徵求大會之舉。爲下列諸女士所籌辦。如沙女士(Miss Hdlen Sanger)代表女青年會幹事團。趙女士(Miss Faith Sewyer)代表城市女青年會。費女士(Miss RosoleeVenabe)則爲徵求大會會長。聞諸來賓亦極願襄助云。

◎米價奇漲卸責於風雨

上海縣沈知事昨准縣商會函云。逕復者本月二十日准貴公署函開。前因米價。人心恐慌。籌辦平價事宜。並由上海總商會召集各業代表會議。議決維持方法六條。一最高白米每担價以十四元爲限。不待再漲分毫。二此項限價定陰歷五月十五日實行。三如有逾此限價買賣者。一經查實。即以成交之數悉數送平價局充公。四南北市酌選調查員數人。隨時調查以資嚴密。五呈請官廳出示布告南北市。一體遵行。六函知米店公所嘉穀堂並聲明不得以十五日以前成交之價有所藉口。請轉呈官廳准予照行。並出示布告。當經上海總商會函知及米業董事呈報。旋又將高白秈米中白米 秈米 次白秈米。一律限定價格均由縣出示布告在案。現値新米登場。皖贛各省。又屬豐收。來源不致缺乏。何以近日米價漲至每日十六元有奇。竟超過每石十四元原案之外。何以米業董事并不提議。亦不報告。前之籌議限制。有呈請布告原案。何以無故變更。失其信用。新米登場。沿途運米。已無阻礙。并由上海總商會函請停發運照。又何因無端居奇。且更較未經限制以前之米價。有增無減。除將以上各節令行米業董事聲明理由。妥議辦法。會商商會切實討論。從速解決。並函知上海食米平價局。將留存南市龍王廟閘北慈善團各糶米處。展緩撤消。以安人心而維地方外。相應函請貴商會邀集米業董事籌議。限定畫一米價。函知敝署切實布告。並定嚴厲取締方法。免奸商任意居奇。迅即見復等因到會准此。查此次米價之漲。因在新穀登場。米鋪不敢存積。自陰歷七月下旬。風雨旬日。致無到貨。存米見缺。因此張價。近來天氣晴明。來源見湧。價亦步跌。本日高新米已跌至十一元。中等九元五角。高等秈米八元。次等七元。此後天時若無變端。米價有跌無漲矣。准函前因。合將近日米價步跌情形。具函奉復。以紓縣長廑系。希請察奪爲荷。

◎討論注音字母之推行

上海各界關心於注音字母者。近日發起一注音字母推行會。前晚八時。假四川路青年會童子部開討論會。到會會員。約三十人。有前次基本會員二十餘人。又新會員七人。商務印書館亦來函加入。首由黎君維岳主席。報告經過情形暨開會理由黎君乃爲上次公推起草員之一人。(上次共推

新到白金·眼鏡

慎 久咳丸時喘丸每瓶內有贈頁券一張形如鈔票交上海總發行所可換

大明眼鏡總公司
門售批發價格特廉
上海天津路
總發行所七十九號
電話一二四七
製造廠門牌四百八十一
醫
唐拾義
哮喘丸
假冒
上海四馬路
父子大藥局披露

五人今晚到會三八）逐由黎君將草就之簡章。分散各人。逐條討論。幷付表決。結果定名爲「上海青年會注音字母推行會」。以聯絡同志研究推行注音字母。謀國語統一。教育普及爲宗旨。餘六條。經討論尙均可行。但經會員方君提議。可將簡章完全寫成語體文。以符名實。而昭劃一。後通過。並由李君級仁提議。上次開會議推起草員六人。後只推五人。今晚二位陸君。又均未到。現有新加會員七人。請由七人中。再推一人。協同修正簡章。復由李君先推商務印書館編譯范雲六君。爲協同修正簡章之一員。付表決。全數通過。時已十一句鐘。乃定下星期一開會。即宣告閉會。

◎浙江路今日之大會

浙江路商界聯合會。近因該會進行事項。亟須議決。今日（星期三）午後二時起。至五時止。開第二十六次全體大會。昨日通告會員。請屆時到會。幷聲明非募捐事。其所議事項。略列於后。（一）擴充義務學校。（二）平糶食米。（三）華人顧問。（四）無利借款（五）災賑問題。（六）施送醫藥。以上六項。先期徵求會員意見。以便臨時提議云。

◎唐家弄聯合會常會紀

唐家弄聯合會昨晚七時開常會。出席者數十人。孫友善主席。（一）討論反對印花稅問題。前由主席說明一切。謂本題重要。應承諸君函詢。均未擅答。今晚先請出席董事張振瑄報告總會經過情形。然後付衆討論。張謂人民對於國家。本有納稅之義務。惟國家應予以相當之保護。租界商民。托庇外人。未能受政府切實之保護。權利義務。不能對待。總會之所以反對者一。華洋不能一律。則華商勢必處洋商牌子。政府不特毫無進承。反驅國人於門外。此其反對者二。且租界章程。除規定稅項外。不得貿然多徵。矧外人屢示不願。將來一遭駁回。豈不有辱國體。更以授權外人殊屬不妥。此其反對者三。租界商民負担太重。其實外強中乾者居多數。此其反對者四。綜此四端。經總會一再反對。迄已三次。最近三十九次董事會決議之通電。在座諸君諒已明瞭。是日公推委員七人。鄙人亦係七人之一云云。李梓鄉主張。再請總會邀集各團體開會反對。以示決心。張振遠謂鄙人與周蓮翹提出意見書。不日必有辦法。朱堯臣謂既已提出。可靜候總會解決。主席付表決。通過。（二）勸賑。主席謂總會已在着手進行。本會當酌量捐助。杜鴻福瞿瑞聲主張由各會員自由捐助。然後陸續彙交總會。主席付表決通過。沈保達主張運臨時會計。經衆公推蔡增輝。當場認定者不下數十元。一侯收有成數。即交總會。乃散會。

◎寰球學生會之醫學演講

前晚寰球中國學生會。請醫學士汪企張演說「人生之醫學常識。及疾病急救法」。先由主席吳和士介紹。汪君繼起演講。並將演題分作二層（一）人生之醫學常識講述腦肺胃腎各部所受之病症現象。及預防法。並有各種模型。詳細指示。（二）疾病之急救法。講述人之身體。偶受極大損傷。在偏僻內地。延醫不及生死在刹那之間不可不鄭重將事。如用土法舊術救治。生全者必居少數。且往往傷不致死。而被誤用藥物以斃命。更不知凡幾。今以醫學之理。說明人身內外皮肉筋骨脉絡血管神經統系種種關係。察其受損之部位輕重。引施以急救之法。微特能減少受損者之痛苦。幷可保全其性命。而回復其原狀。急救之法極爲簡單。知者人人能行。醫學常識爲不可少之事。吾儕亟宜研究之云。講演畢。復由吳和士君道謝。並引來賓參觀各種身體模型。至十時散會。

◎工商友誼會討論會紀

上海工商友誼會。中秋日下午八時。開第九次會友討論會。到會者四十餘人。童理璋主席。（一）資秋節問題。主席謂恐有會友歇業更動等事。應如何救濟。經討論。表決更調歇業者。須將地址通訊處報告本會。一面由各會友互相介紹職業。量力而行。通過。（二）會友調查問題。因會友有永不到及不諳地點者。多數主張調查。以昭鄭重。表決不諳地點者。由介紹人調查。通過。（三）選舉問題。照章程辦理。通過。（四）成立大會定雙十節。惟會場尙未決定。現由包羅君担任假借。（五）週刊問題。提出辦法。衆主推代表與新青年社接洽。當場推定五人前往。至十時半茶點散會。

◎工廠養成團游半淞園

青年會童子部。鑒於提倡勞工神聖。非從輸入四育不可。故在歐嘉路惱成銀箱廠。組織童子養成團。前日爲該廠之中秋例假。青年會幹事顧光祖顧文蔚蔡新德等。偕同該廠全體工人。幷經理張同孚。分爲三隊。出發至南站半淞園游覽。游資特別減價。該廠經理每名給小洋三角。二時從青年會出發。歸時已六時矣。各工人莫不興高采烈。該廠之體恤工人。優待藝徒。洵可法也。

◎兒童演講會六次演講

前日上午。（星期日）青年會商業夜校學生會國民義務學校。舉行第六屆兒童演講會。請青年會幹事童星門演說。題爲「何者爲兒童分內事」。童君詞兼莊諧。至十二時始散會。

◎江海關焚燬存土紀

昨爲江海關焚燬烟土之期。上午八時。由姚文敷監督委派代表潘少嶽。會同副稅務司貝勒。譯員黎錦波等。督率小工人等。押運烟土渡浦。即在陸家嘴汽鑪燃煤舉火。九時開始焚燒。其烟土皆由管棧房西人勞勃司。逐一檢出。由貝稅務司黎譯員等核對號碼斤兩無誤。剖驗後入窰焚化。至十二時始畢。是日監視人員。到者爲松滬護軍使署元杏樵。滬海道署余芷江。淞滬警察廳王竺隣。上海縣公署唐飛熊。地方檢察廳郭少葵等。軍警蒞場彈壓者。有陸軍第六混成旅步兵一團。二營排長郭岐山。淞滬三區署長曾獻庭。巡官李鶴鳴。游巡四隊長劉得魁。巡官戴鴻恩。各率所部軍警二十名。在場照料。以後由潘少嶽商請會署長。酌派長警輪流守夜。所有灰燼將抛棄海洋。至此項烟土。係由海關扞巡等陸續抄獲者。自九年六月二十一日起。至九月二十日止。三個月中。共計五十担七十三斤五兩。（共一百六十四起）其中有西比亞土十一起。波斯土九起。雲土十一起。川土十五起。其餘爲大土小土烟膏等類。此外尙有嗎啡高根綮二十三起。據海關人員聲稱。近來紅土已少見。而雲土川土發見甚多。至土耳其土。數年來絕少發見。此次僅見一起。約計二担有奇云。

◎保護漆業加貲之佈告

上海縣知事公署。昨發第一百八十號布告云。爲布告事。案據漆業公所董事馮樹滄孫榮生趙榮卿樓左記等呈稱。竊董等各同業。向隸治下城厢南北英法租界。製造招牌裝飾。及承接油漆房屋等一切工程。統名外作同業。舊有行規。向有公所。在治下畫錦牌樓西薛弄底地方。係同業前經金元善捐助基地。馮春山丁寶森集資建造。及至清光緒二十四年。黃前縣任內。稟經出示重整而後。關於宣統元年。又因工夥聚衆要求。加增工資。公議重整加給。並經刊刻行單。一律換給。迄今先後七次。各工夥於陰歷五月二十日起。又請增加工資。同業一面磋商。至七月初二。由工夥推出代表。齊集薛弄底公所。雙方洽議。由大衆公決。照前定三角三分增至三角九分。以後永不再加。再各店主每工另自捐出洋一分。助入公所。雙方允洽。一致贊成。惟思各業集合團體。圖謀公益。興辦善舉。繼續辦理同業各項善舉之用。端賴地方長官立案給示保護。俾能永遠勿替。董等公所。荷蒙給示保護。亦已有年。今加給工價。修整行規。另自捐助一分助入公所。續辦善舉。期垂久遠。若不請求仁憲查照成案。分移立案。一體給予布告。何以謀公益而維業務。爲合粘呈舊示舊規同業到所簽名簿。並擬定簡章清摺。聯名環叩縣長電鑒。查照成案給予布告四道。俾得糊粘張掛。一面並求分別移咨英法公廨淞滬警察廳存照。一體立案。給予布告。同業共戴等情。並粘附舊示三件。行規二紙。簽名簿一本。行規四份到署據此。除批呈件均悉。據稱該漆業外作一項。於本年舊歷七月初二日。在公所議決加給工價。重整行規。並由各店主允許每工另自捐洋一分。充助公所善舉等情。粘呈舊示舊規同業簽名簿。呈請前來。既據大小行公議。雙方允洽。應准備案。給示遵守。並分咨廨廳一體查照辦理。惟該公所應辦善舉。此次既議定抽提捐費。該業董等務當力顧公益。妥愼辦理。勿蹈從前虛糜敷衍之積弊。是爲至要。仰即知照此批。行規存。舊示三紙簽名簿一本發還。批示印發。幷分行外。合行布告。仰該同業人等一體知悉。務各按照修正行規。遵守營業。勿稍紊亂規章。致妨業務。切切特此布告。

◎義副領事赴漢就任

駐滬義副領事兼公共公廨陪審官羅斯君。近奉本國政府命令。升任漢口總領事。故羅君已於昨晚乘滬甯火車赴漢履新。所有公廨星期六堂期。由領事團選人接替云。

◎楚謙砲艦入塢修理

海軍定安運艦。因年久失修。呈奉藍總司令核准入塢興修。業已修理工竣出塢。玆又有楚謙砲艦之鍋鑪。亦因破漏。自宜修組。昨經該艦長呈由海軍司令部。令飭江南造船所迅撥工匠。趕緊修葺矣。

◎日輪帶土事有可疑

本年七月十五號。有日輪片馬號。從印度開來。轉往日本。曾經海關在該輪搜獲土耳其土一担有奇。嗣經該輪船主向稅司一再磋商。謂該項烟土。日商購作製藥之用。幷不在本埠起岸。懇請撥還。故准於撥還。詎至二十號。又有日輪阿美順輪船。由印度來將赴日本。在該輪又獲土耳其土一担有另。該船主亦請求撥還。稅司以一再發覺私運。須加以研究。未便再行撥還。故該項私土暫儲海關棧房。未識如何處置云。

◎不准工廠註册之責問

中華全國工商協會致縣知事函云。謹啓者。敝會入會工廠利餘針織工廠。近委敝會代寫註册公事。係照商人通例規定開列各款。呈請註册給照。旋奉第五百五十六號批示內開。呈悉。查閱廠圖僅繪額屋外表。其內容裝置。是否周密。有無危險防範及多設安全門戶未據說明。殊嫌簡略。所稱製造汗衫衛生衫。及有關係之出品。究竟用何種物質織造。亦未明白聲叙尤屬含混。至資本如何籌備。是否個人獨資。亦不切實叙明。無從懸揣。開列事項。核與規例不符。碍難照准。應再詳細繪圖。加具說明。另呈核辦。仰即知照此批。銀三元圖一紙暫存等因。竊凡商人遵商業註册規則。呈請註册。當然獨資營業。且原料廠屋等等。均於註册規則內。並無規定。當然不涉。以致該廠無從案解。致難遵辦。應請查示。以便轉知該廠照行。又各工額送呈註册公事。但達處每案掛號費洋四角。均屬不當。亦祈查示。無任感級。此致上海縣知事沈。

◎神州醫藥專校歡送會

神州醫藥專門學校。前設中醫師範科。業於本學期畢業。幷在芝罘路神州醫院實習。頗得社會信仰。玆外科主任王君智輝新婚回陝。上海華洋義賑會特委派爲陝西專員。按王君素抱私忧。關心桑梓。此番義賑。定能勝任。聞於今日（廿九號）起程。該校同學特開會歡送云。

◎緝私營官多兵少

北京鹽務督辦周自齊。日前派員來申考察。該委新與已任趙運使到杭。詳細調查。每營兵額。甲等三百餘人。乙等二百餘人。丙等一百餘人。每隊四十餘人。統部與營部。各存餉額。營長之外又設營副。隊長之外又有副隊長。稽查之外又有勤務檢查。調查之外又有秘密調查。巡查之外又有密查等。各種名目。不勝枚舉。有一人食二兵餉者。有一人食三兵餉者。總之官多兵少。若不整頓。鹺政方面。不堪收拾。昨該員已回京復命矣。

◎請求添設縣警派出所

浦東塘溪鄉經董錢椒等。以該鄉盜竊之案迭出。該處雖有警區一處。然地方遼闊。巡邏殊難周到。邀集各鄉董議決。須在九十一圖之吳冲涇地方添設巡警派出所一所。以資鎭攝。昨由該經董錢椒具呈上海縣公署。請爲核辦。沈知事據呈後。已訓令縣警察所酌核辦理矣。

◎越獄重犯因口角入網

前在楊樹浦戕斃人命。由捕獲解公堂。訊解內地法庭判決監禁十四年之洪泉清。於漕河涇第二分監監犯越獄時。乘間逃出。匿居東西華德路二千六百六十九號。前日午後。與其嫂氏因家庭細故口角。牽涉前情。被美捕房包探與特別機關西探目所聞。立將該逃犯拘入捕房收押。昨晨解廨公堂。經李襄讞美約副領事訊悉中西探略述案情。請求展期開審。官判洪泉清押候下禮拜二查明研訊再核。

◎柒場妬奸仇殺案展期

向爲銅匠之甬人黃毛。（綽號黃神道）因與漢璧禮路某日本人家之大司務沈福來。爲妬奸起釁。前晚糾同王寶生等六人。在西華德路老小柒場內持刀行兇。將沈之兩肩等處連戳七刀。傷重倒地暈去。一鬨而散。旋經捕到來。將沈車送醫院。匯稟捕頭。立飭包探將黃王二人拘獲。昨晨解送公堂。中西官訊據該探等稟明前情。幷稱原告受傷甚重。現在醫院療治。不能到堂。請求展期。官判黃等一併還押。候下禮拜二補提同黨併究。

◎携女飲酒不幸致命

住閘北五區境內之寡婦賀江氏。有一子爲工人。中秋前一日下午。由同伴周阿毛陸三囝邀出遊玩。帶一某姓之女子至酒店中飲酒。有流氓多人希圖敲詐。指爲拐逃。致起鬥毆。偏周陸二人將該氏子送回其家。臥床不起。其母以爲酒醉。毫不介意。不料睡至夜半。竟咯血不止而死。翌日該氏投警署訴周陸等於酒中置毒謀命。經王署長提訊。方悉前情。轉解司法科。昨奉段科員訊得案關人命。着該氏自赴地檢廳起訴。

◎債權者擅取保人貨物

住本城小橋附近某氏婦。前向滬北某公司。賒得縫衣機器一部。除收過外。結欠該公司洋二十七元五角。當央滬城西唐家弄口德隆米店担保。昨午該公司洋人。帶同舌人突至該店索取欠款。該店中人聲稱。債務人與機器均在。且欠款曾立約。載明陸續拔付。斷不能一次交付。該洋人不允。遂令黃包車夫入內。將店中存儲麵粉十包取出。裝在車上。作爲抵押。正欲開行時。爲二區二分所巡警巡查到此。上前詢明情由。勸令該洋人將麵粉如數送還。設或德隆號有担保之責。債權人應向審判廳狀請追究。該洋人始將貨物送還云。

◎慈善副劵三大獎

昨日慈善副券開獎。仍租借久大碼頭前利濟局。四萬號全數售罄。玆探得三大獎號碼列下。頭獎二萬二千一百八十三號。蕪湖廣萬源經售。二獎三千六百四十九號本埠大利元經售。三獎二千二百號。嘉興大利公司經售。

◎打盆女工受虐之可憐

前日由四區閘警查見一迷路女孩。解經顏署長訊據。該女供名瞿木英。住新大橋某絲廠對門。因習學打盆。苦不堪言。家中祖母又非常兇悍。時遭毒打。故避匿在外。不願歸家。當經顏君。察得該女身上確有打傷痕迹。諭暫留養。聽候償查核辦。

專　載

◎五洲藥房徵文揭曉（原題見前）（續）

▲甲等第五名　（蔡禮震）

日本近略我國反對直接交涉。民氣勃發。風潮劇烈。迫之恐益滋全國之反響。擬用緩兵計。（一）候民氣稍平。再提出直接交涉。（二）運動駐華某實業家。某洋顧問。條陳政府。補簽德約。以圖預作直接交涉之地步。一面運動國際聯盟。破壞我國提出之預備。（三）先促魯省長官接收鐵路。表示無侵佔東省權利之好意。冀以稍緩民氣。以此三者。爲智取利誘之陰謀。我國不察。誤墮其術中。則前功盡棄。國權喪盡。挽救無術。以事實論。宜交國際聯盟公判。不可直接交涉之理由。十六也。青島爲我國東方門戶。沿海極佳口岸。乘此列國主張公道。公理昌明時期。若不乘勢收回。將來再歷若干時日。完全爲日本所佔領。雖欲改爲開放口岸。亦不可得。膠濟路線長二百五十八英里。日本商業實業。發展極速。範圍亦極闊大。且高徐順濟。兩鐵路綫。橫斷南北。滿蒙四線鐵路。俯瞰我國北方全部。如果履行換文新約。不數年後。以日本方新之勢。乘我國內訌之亟。以數十萬精銳之兵。以兩軍直擣魯閭。進略腹地。以一軍。分略滿蒙。席捲新廿。我國四面受敵。勢必不支。英法美意。既愛莫能助。於是暴兵四起。豆剖瓜分。大禍立至。彼時後悔。已無及矣。直接交涉。必難挽此浩刦。以事實論。宜交國際聯盟公判。不可直接交涉之理由。十七也。日本以膠濟路爲根據地。設重兵於山東省會。以魯省爲殖民地。移日民於沿路一帶爲農工商賈諸事業。設立民政署。受理一切司法行政各條件。我國內地。幾若日本之領土。又暗給土匪以槍械。使之刼掠村莊。反謂我國官廳不能維持治安。彼好放行侵略政策。以欺人耳目。似此陰謀險很。不提交國際聯盟。列國無由知其奸詐行爲。我亦何由收回此種已喪失之權利。又何由以慰我東省同胞望救若焚之渴望。以事實論。宜交國際聯盟公判。不可直接交涉之理由。十八也。西人每謂我國輿論混雜。不能一致。令人無所適從。政府之遲回卻顧。而不決者。或以此歟。然而觀民之國八年。反對簽訂德約。反對中日直接交涉。其精神論調。極爲簡明而一致。萬口同聲。援助政府。政府如果俯順民意。作一致之主張。外交萬不至失敗。以事實論。宜交國際聯盟公判。不可直接交涉之理由十九也。去年俄激黨。發表日俄平分。東方權利密約。吾國發表中日兩國各種不正當不公道密祕私約。均足使各國驚駭而生不快之感覺。且日人一九一七年取得各國承認山東權利之密約。手續極不正當。實足引起世界人士之嫉視。列國皆樂於助我。願與我携手。我果能因勢赴機。不失國際上地位。今後斷無孤立之虞。若舍國際聯盟公斷。而與日本直接交涉。是自殺也。以事實論。宜交國際聯盟公判。不可直接交涉之理由。二十也。（未完）

時　評　三

●我不解於此間某團體

某團體素爲上海粵人最大機關，頗爲各方面信仰，何以此次對粵事如此冷寂。

或謂；均之殘殺同胞，仁者不爲，說似可通；我進問一句—任陸莫等踞粵，積年累日以殺同鄉，仁者果當如是嗎？

尤奇者，與某團體相連帶的某週刊，自粵桂問題發生以來，半句不談粵事，一若與陳炯明勢無兩立者。又有與某團體關係的某會，會中一般著名領袖，談及粵事，以爲粵軍必敗，桂軍必勝。唉！某總裁魔力眞不小。

廿八日報載，莫榮新三日內共槍斃粵人一百六十八名，而某系機關報，反言陸莫如何恩惠粵人。不曉得所謂恩惠，是否即係槍斃？

最近的消息，海軍同魏邦平李福林，實行驅逐莫榮新了，已到岑春煊的巢穴—農事試驗場了，桂系在粵暴勢力，旦夕可以掃除，試問某團體又將怎樣？

（狂公來稿）

商務行情

各國匯票
九月念八號各國匯票行情如左（上海規銀一兩匯至倫敦）

英國現匯 五先令十一辦士正
英國電匯 五先令十一辦士二五
買進四月 五先令十一辦士半
銀行四月 六先令三辦士
定貨四月 六先令三辦士半
定貨六月 六先令四辦士二五
法國電匯（上海規銀一百兩匯至巴黎）一千五百四十個法郎
四個月匯 一千六百四十個法郎
美金元現匯（上海規銀一百兩匯至紐約）一百〇三元五角
又四月電匯 一百十元〇五角
和蘭電匯（上海規銀一百兩匯至和蘭）三百二十一元
印度電匯（上海規銀一百兩匯至印度）三百十九個羅比
香港電匯（香港銀一百元合上海規銀）七十一兩五錢
新加坡現匯（新加坡幣百元合上海規銀）三十九兩正
俄國現匯（上海規銀一百兩匯至俄國）一萬九千個羅卜

銀市
九月念八日銀行金融市價如左

銀拆開盤 四錢五分
銀拆收盤 三錢
銀行轉帳 四錢五分
銀行掛牌 一錢四
大條銀電報 五十九個辦士三七五

金市
九月念八號金市收盤行情如左

現貨標金（每條）二百三十三兩
足赤條金 三三分 二百三十七兩五錢
沙金合赤 三二分 二百八兩五錢
銀樓同行十九家現成飾赤首飾 每兩三十五元五角
紋銀每兩價準一元六角五分
十月份標金開出 二百二十九兩六錢
十月份英匯未揭 二百三十兩〇五錢
十月份英匯揭曉 二百三十一兩五錢
十月份上午增長 二百三十一兩九錢
十月份上午最高 二百三十二兩一錢
十月份午前回降 二百三十一兩九錢
十月份標金午盤 二百三十一兩六錢
十月份午後開出 二百三十一兩七錢
十月份午後再長 二百三十二兩
十月份午後最高 二百三十三兩四錢
十月份午後回落 二百三十一兩九錢
十月份標金收 二百三十一兩五錢

錢市
九月念八號北市銀洋銅元小洋錢市收盤行情如左

龍洋開盤 七錢二分四厘六毫二五
銀幣開盤 七錢二分四厘六毫二五
江南小洋 六錢三分正
廣東小洋 六錢三分正
銀拆開盤 四錢五分
銅元開盤 一百九十二千六百文
龍洋收盤 七錢二分四厘七毫半
銀幣收盤 七錢二分四厘七毫半
江南小洋 六錢三分〇五毫
廣東小洋 六錢三分〇五毫
銀拆收盤 三錢正
銅元收盤 一百九十二千六百文
衣牌收洋 一千三百九十六文
八開角 一百二十一文
小洋貼水 每角九十文

糧食
本埠米市前因天時風潮三日內米船均少抵且逢銷路活存底甚稀米價陡漲新粳價已見高昨今兩天價見回落茲將行情錄左

厰機全清白破 十四元二次十三元五
高機北幫通元 十二元五次十二元三
河下南幫新粳 十元二角次九元三角
厰機高白尖 七元六角次七元一角
河下北幫機破 十三元七次十三元一
南幫清機白破 十三元九次十三元二
浦東高機新粳 九元八角次九元三角
河里河機新粳 九元二角次八元六角
泗涇河機新粳 九元五角次九元二角
高機北廠羊尖 七元七角次八元五角
高機杜子尖米 七元八角次七元三角

油餅
昨日滬南油豆市采菽堂仝行交易如左 每担

船牛豆油 十一兩〇二錢
買夾生油 九兩五錢半
輪牛豆油 十一兩〇三錢
各舟牛元 四兩正

雜糧
八月十七日杏花樓雜糧公會做易售開行情如左 每担

懷遠小麥 三兩四錢三分
黃橋小麥 三兩四錢三分
漢口旱青 二兩八錢六分
牛皮黃豆 三兩二錢
漢口蕪豆 三兩九錢二分
九江夾青 三兩〇八分
三羊予豆 二兩九錢五分
江橋子豆 三兩〇四分
九江遲豆 三兩二錢
瑞紅子豆 二兩八錢六分
正陽黃豆 三兩一錢一分
懷遠黃豆 三兩〇一分
河南生仁 五兩三錢五分
靖江機米 七元四角五分

麵粉
八月十七日上海麪粉交易所做開四個月期行情如左

麵粉前盤 八月標準 二兩〇四分七五
又 又 九月標準 二兩〇三分七五
又 又 十月標準 二兩〇二分五厘
又 十一月標準 二兩〇一分二五
又前收盤 八月標準 二兩〇五分七五
又 又 九月標準 二兩〇四分二五
又 又 十月標準 二兩〇三分二五
又 十一月標準 二兩〇二分二五
麩市開盤 八月標準 二兩六分五厘
又 又 九月標準 二兩〇五分五厘
又 又 十月標準 二兩〇三分五厘
又 十一月標準 二兩二分五厘
又後二盤 八月現貨 二兩〇六分
又 又 九月標準 二兩〇四分五釐
又 又 十月標準 二兩〇三分
又 十一月標準 二兩〇二分
又後三盤 八月標準 二兩〇五分五厘
又 又 九月標準 二兩〇四分
又 又 十月標準 二兩〇二分五厘
又 十一月標準 二兩〇一分五厘
又後收盤 八月標準 二兩〇五分五厘
又 又 九月標準 二兩〇四分
又 又 十月標準 二兩〇二分二五
又 十一月標準價未開出
兵船前盤 八月期粉 二兩〇五分二五
又 又 九月期粉 二兩〇四分七五
麪粉交易所九月股 八十一兩

花衣
昨日本埠銷開花衣大盤市價如左

通州新白花衣 二十七兩五錢
上海新白花衣 二十六兩
太倉新白花衣 二十七兩五錢
餘姚新白花衣 二十六七兩錢

本廠紗
昨日本埠銷開本紗市價如左

十六支紅團龍大包 一百五十八兩
十六支雙象紗 一百五十九兩
十六支飛馬紗 一百五十六兩半
十六支牧羊紗 一百五十六兩
十六支寶塔紗 一百六十一兩
十六支寶鼎紗 一百五十九兩
十六支文明紗 一百三十八兩
十六支人鐘紗 一百五十六兩半
十六支如意紗 一百五十九兩
十六支雲鶴紗 一百五十六兩

苧蔴
昨日各種苧蔴行情如左 每担

月絲頭號白蔴 二十一兩
月絲二號白蔴 十九兩六錢
月絲三號白蔴 十八兩八錢
春絲頭號長蔴 二十兩八錢
春絲二號長蔴 十九兩四錢
春絲三號白蔴 十八兩二錢

煤油
昨日各種煤油市價如左 每箱

美孚老牌 五元四角五分
老虎牌油 五元三角五分
老魚牌油 五元四角五分
僧帽牌油 五元〇五分
僧帽散倉 四元二角五分
鷹牌老牌 五元〇五分
鷹牌散倉 四元二角五分
十字牌油 四元八角四分
十字牌油 四元〇四分
紅星牌油 五元四角五分
幸福牌油 四元三角五分

機器紙
龍章造紙廠八月份自製速史每捆行情以左

十五刀頂字連史 九兩三錢
十五刀元字連史 九兩一錢
十五刀頭字連史 八兩七錢
十五刀達字連史 七兩八錢五分
十五刀餘字連史 七兩六錢
十五刀雙磬連史 八兩九錢

肥皂
昨日各牌洋皂行情如左

百二十祥茂皂 四兩八錢七分半
二十條祥茂皂 四兩三錢
百四十北忌皂 四兩八錢五分
百四四戲法皂 五兩五錢
百四四車輪皂 四兩四錢
四蜘蛛皂百四 四兩三錢五分
百四四萬字皂 四兩七錢五分
百五十公昌皂 三兩五錢
百十五渣厘皂 三兩五錢
二十條公昌皂 三兩三錢五分
百四十必地皂 三兩五錢
百六十祥昌皂 三兩五錢
二十條祥昌皂 二兩三錢七五
百六十公安皂 二兩四錢七五
二十條公安皂 二兩三錢七五
百六十茂昌皂 二兩四錢七五
二十條茂昌皂 二兩三錢七五
百六十祥順皂 二兩七四錢五

煤市
本埠煤市現下來貨甚稀銷路平疲貨少價看轉硬之茲將現市行情錄左 每噸

漢口老龍 十七兩
河南白煤 十六兩二錢五分
山西白煤 十五兩九錢
柳江白煤 九兩五錢
開平塊煤 十一兩
開平煤屑 八兩五錢
灤州煤屑 九兩正
華思煤屑 九兩一錢

漆市
生漆市面現下新陳不接新貨未到大約在九月初可抵申因銷場客幫交易見好滬上陳貨存底不豐兼之山內出產不廣市情步高今將各漆行情錄左

徽州生漆每担洋碼 一百七十六元
嚴州生漆 一百四十二元
潛山生漆 一百五十四元
頂潛生漆 一百六十四元
高龍罩漆 一百〇二元
高紫晒漆 九十四元
興記毛壜 一百八十元
高退光漆 一百元正

船期

▲進口輪船▼ 九月念八號（十七）禮拜二進口

江天 由甯波 招商總局
江華 由長江 招商總局
新銘 由烟台 招商總局
鎮江 由牛莊 太古公司
合生 由汕頭 怡和洋行

▲出口輪船▼ 九月念九號（十八）禮拜三出口

江永 開往長江 招商總局
大德 開往通州揚州 大達公司
新北京 開往甯波 太古公司
新甯紹 開往甯波 甯紹公司
景星 開往烟台天津 怡和洋行
大甯 開往崇海 大達公司
海門 開往崇海 聚豐公司
新銘 開往天津 招商總局
飛鯨 開往福州 招商總局
重慶 開往長江 太古公局
宜昌 開往牛莊 太古公司
鎮江 開往厦門 太古公司
新甯 開往香港廣東 太古公司

九月三十號（十九）禮拜四出口

永安 定海石浦海門 永安公司
鄱陽 開往長江 太古公司
大順 開往通州揚州 大達公司
江華 開往長江 招商總局
聯和 開往長江 怡和洋行
合生 汕頭香港廣東 怡和洋行
通州 威海烟台天津 太古公司
大昇 開往崇海 大達公司
長和 開往崇海 裕崇公司

十月一號（二十）禮拜五出口

聯益 開往長江 太古公司
順天 威海烟台天津 太古公司
紹州 開往青島 太古公司
德安 汕頭香港廣東 太古公司
大和 開往通州揚州 大達公司
瑞和 開往長江 怡和洋行
廣利 開往香港廣東 招商總局

十月二號（二十一）禮拜六出口

永利 定海石浦海門 越東公司
寶華 開往定海穿山 平安公司
大濟 開往通州揚州 大達公司
威隆 開往長江 怡和洋行
武昌 開往長江 太古公司

十月三號（二十二）禮拜日出口

華大 開往長江 招商總局

十月四號（念三）禮拜一出口

吉和 開往長江 怡和洋行
江裕 開往長江 招商總局

補助米糧之佳品

滬中米貴爲向所未有請食（燁鷄牌）完全國貨之（桂花粉）（通心粉）（鷄蛋麵）（肥兒壽星粉）以爲米糧之補助

市井喧傳說米荒周民生計費商量而今幸有興華麵用作饔飧勝雜糧

中國興華製麵公司廣告

司令牌香烟

烟枝特別加大

在英國製造

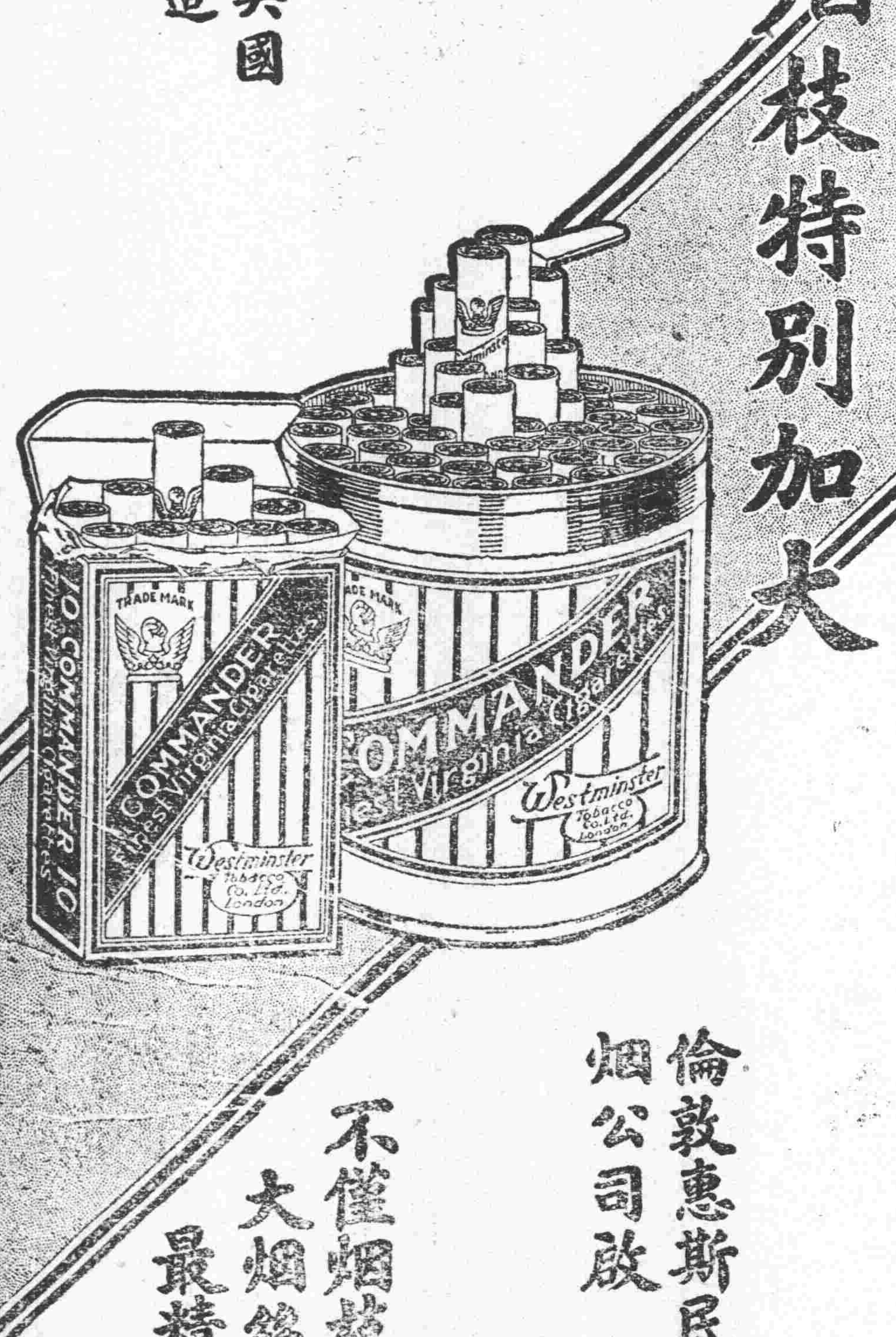

倫敦惠斯民烟公司啟

不僅烟枝加大烟絲亦最精良

農商部註冊國貨展覽會特等獎

中國精益眼鏡公司

巴拿馬萬國博覽會特獎銀牌 華洋物品研究會特獎金牌

謹防假冒

總公司 上海英大馬路泥城橋東

分公司 北京 天津 濟南 漢口 長沙 香港 廣州 杭州

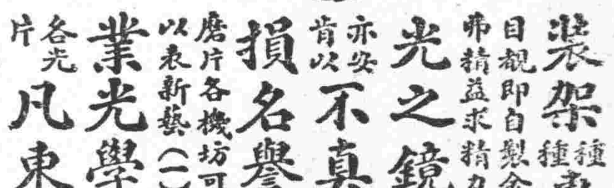

本公司爲中國首創發明自製各種料學鏡片之第一家自出品以來頗承各界交口稱美即西洋各國光學專家亦稱爲我國獨一無二之新製品蓋非特驗目配光運機磨片量面裝架種種專門技術爲惠顧諸君所目覩即自製金銀各式鏡架亦無弗精益求精力求新異固不敢以不對光之鏡片損人目光亦安肯以不真實之偽貨自損名譽茲將本公司諸特色再佈於下（一）電光驗目室及磨片各機坊可領客參觀以表新藝（一）本公司係美國畢業光學專家所組織故不論遠近斜正散光各光片凡東西洋專家所能造者本公司無不能造照配（一）光片既係定製自與購辦現成貨不同然既配光定貨後極遲至一星期亦必出貨（一）本公司爲便利購客起見特於包換（一）本公司所製中國真金架色用自製金銀各架外添備西洋剛線及夾金兩種亦能按照各人面部裝配

電話三千八百九十五號

▶近新添設無錫南昌揚州◀

覺悟

中華民國九年九月念九日

民國日報

第四張

評論

●我底最近覺悟

（存統）

覺悟，覺悟，我們天天在嘴上講，我們時時在腦中轉，我們究竟有沒有覺悟呢？有！有！我們隨時有覺悟！我們不斷的覺悟！我們吃飯不能一次吃完，我們覺悟不能一次就算！我們如果現在真有覺悟，還是拿着從前感情的主張來支配現在，硬要維持始終一貫的虛名，這叫做自欺欺人，決不能算做一個『人』！我們底始終一貫，不在這種虛名，是在始終為人類謀幸福的精神！我很希望朋友們都不要做這種虛名的奴隸！

我現在覺悟：改造社會，決不是一蹴可到的事體，也沒有僥倖能成的道理；是要我們大家協力齊心，謀共同的具體計劃，盡各人的最善努力，繼續不斷，前仆後繼，用一點一滴的血，去洗刷社會上的污點，才有達到目的的一日；否則，儘管高談一萬年，理想的社會還是理想的社會，決不會有實現的機會。

我是一個空想家，天天在那里空想將來的世界，卻不肯從實際上去做工，只希望一旦機會到來，然後與舊社會決一死戰。大概空想的人，都歡喜有力氣，都歡喜把許多事體併作一氣做，都歡喜最好的東西立刻實現；其實，這是大錯，不明白社會進化的道理。我們主張把現社會根本改造，這是不錯的；但是社會是有機體，應當分頭並進；而根本改造，也決不是一次改造完了的意義；最好的東西，也決不會有實現的日子。

所以我們不當空想什麼虛無主義、什麼粉碎虛空、大地平沈的話，應當切切實實挺着胸膊向現社會奮鬭去。理想雖高，如果不肯挺起胸膊吃苦的人，何嘗一個一個投降到舊社會裏去。我因此，敢大膽宣言：我此後決不信單有理想而沒有實行計劃的主義，我此後決計做一個從實際上做工夫的革命者。因為沒有實行計劃的主義，我信他無益，不從實際上做工夫，革命決不會成功。

我總相信：革命底事體，是少數人底犧牲事業，多數人不過從中吶喊或是不加阻害，罷了。我們總應當睜着眼睛，看看社會上多數人究竟能不能跟着我們來革命，不要只管坐在書房子裏胡思亂想。因為革命是少數人犧牲的事體，所以這少數人便不能不養成金剛不變的軀體，高尚純潔的人格。固然，在現社會組織之下，決不能做完全的人；但改造自己，總比改造社會容易一點，而且是目前最切實的辦法；自己不能改造，決不能改造社會。我現在很願在這一點上努力，希望同志都在這一點上加以努力！

我底最近覺悟，大概如此。最後，我要用十二分的熱忱，對同志諸君說幾句話：

一、希望諸君就各人底地位，各人底境遇，盡各人底最善努力；

二、希望諸君不要把改造社會看得太容易，要切切實實從事實上去研究，去實行；

三、希望諸君自己快樂的時候，還要想到大多數人們底苦痛；

四、希望諸君隨時隨地記得給我衣給我食給我住的人；

五、希望諸君看重自己，做一個改造社會底前驅者；

六、希望諸君確信真理，雖斷頭亦不反顧；

七、希望諸君不要只管反對向現政府底下活動的好人；因為他們目的不達，一定會和我們取一致行動的；

八、希望諸君幫助工人農人和扶助工人農人底團體；

九、希望諸君對於同一方向走的人，要互相扶助，不要互相排斥。

諸君！我這幾句說話，是我良心逼我說的話！我自己是一個脾氣很壞的人，這就是我良心告訴我自己的話！我既受了我良心的忠告，所以還以轉告諸君，希望諸君留心一聽！

選錄

●教育改造的方法

（仲九）

（錄中華教育界第十卷第三號）

改造方法，又可分為二部分；一種是屬於破壞的，一種是屬於建設的。先把應破壞的舊方法，列舉於下：

一、教科書　現在的學校教育，幾乎以教科書為教育的唯一工具。教師的責任，無非做一個教科書的留聲機；學生的責任，無非做一個教科書的記誦家。這種教育，是認定書籍就是智識，讀書就是目的，他底結果，使學生毫無興趣，而且在實際生活，很不適用，簡直和科舉時代的八股先生，同一是不識世故的書獃子。至於現在教科書內容的不合社會情形，不合近代思潮，不合兒童心理種種弊端，那更不用說了。我以為讀書非不要緊，但只能認他是求智識的工具，決不能認他是智識；只能認他是手段，決不能認他是目的；只能認他是教育方法的一種，決不能認他是教育的主要方法。所以專重書本的方法，我以為應當破壞的。

二、教室　教室也是現在學校中最重要的東西。學生受課和教師授課，幾乎大多數的時間，耗費在教室當中。這種教室的制度，究竟有沒有好處呢？據我看來，除了適於講演以外，簡截沒有什麼好處。學生的智識，不是專從講演可以注入的，是要靠觀察、實驗而得的；教室的地位很小，事物很少，能夠多給學生以觀察實驗的機會嗎？學生的智識，往往從實際生活發生；因為對於實際生活，遇有困難，於是發生懷疑，因為有所懷疑，於是要研究；在教室所教的功課，都是固定的、死的，能夠給學生以實際生活的機會嗎？而且兒童天性活潑，是很喜歡活動的；教室的制度，使學生每日要枯坐五大小時，果真適合於兒童好動的天性嗎？總之，教室非不可暫用；若照現在學校的辦法，使學生費多數時間於教室中，是很不妥當，非破壞不可的。

三、科目　現在學校，立了國文、歷史、地理、理化、博物、數學幾種科目，呆板教授，不管他和人生實際生活有沒有關係。這種固定學科教授的最大弊病，約有三端：一、所教授的科目，有時不切於實際生活，不是兒童所需要的，所以學生覺得很無趣味。二、兒童實際生活所需要的東西，往往為固定學科所沒有，所以學生應付實際生活的智識，很覺缺乏，覺得所學的學科，沒有什麼效用。三、各科目各自獨立，不相聯絡，和人生的關係，不易明瞭。現在固定的分科制度，既然有許多弊端，所以也須打破的。

四、時間　現在各學校授課時間，少的每日四點，多的每日六點，使學生沒有自動的時間。而且每日五六小時的時間，又須分配在數種學科，學生研究的注意，又不容易凝集。這種時間的分配制度，也須破壞的。

五、編制　現在的學校編制，都採用學年制度，規定一年的課程，必須經過一年的時間，才可以升級。這種編制，使資質愚的，學習同等

大革新的 新的小說

目錄

弁言　本社

（一）小說

郵政長　王靖

歌女　王靖

是那一個的錯？　張靜廬

一個苦個子的夢　王無為

罪言　程蘧廬

這是他的罪麼？　程憶萱

美術家　王靖

（二）劇本

二樂強盜的槍斃　劉悟仇

黑暗之光　鄧演存

（三）詩的小說

流水　王無為

（四）小說研究

詩賦與小說　張靜廬

（五）詩

別　王靖

快樂　陳建雷

詩　周張

旅行餘興二兆　陳建雷

做媳婦　陳建雷

花月　黃希純

有感　鄧演存

別後初見　張甯廬

（六）通訊

論詩　郭沫若

▲每冊一角 ▲每卷五冊 ▲預定全年二卷連郵一元二角

上海南成都路新樂里一七七號 上海新潮社編輯

上海四馬路 泰東圖書館發行

本社出版及經售書報如左表

名稱		每本價目
新青年	八卷一號	二角
勞動界	一至六號	銅子二枚
新潮	二卷四號	三角
新潮叢書	（一）科學方法論	六角
	（二）迷信與心理	四角
晨報叢書	（一）旅俄六週見聞記	五角
	（二）愛的成年	五角
	（三）杜威五大講演	七角
新教育		二角
銀行週報		一角
新生活		銅子四枚
安徽		銅子三枚

上海法大馬路大自鳴鐘對面 新青年社啓

林，旁邊坐着一個近五十歲模樣的婦人，是小林底媽媽。他母子兩個，有時一語不響，有時斷斷續續地說，『喂！……痛死了！……媽媽』這一間矮屋裏面，簡直可說：是社會的困苦、憂悶、不平、種種表現的匯合。

閱者諸君！這是什麼時候的事呢？就是「六三運動」時，上海全體罷市，蕪湖也受了『愛國潮』的衝動，六月六日早晨也罷起市來。不湊巧得很，剛巧皖南鎮守使馬大人這一天替他媽媽做壽，正在「興高采烈」，表示他坐鎮皖南的威武，一聽市面全體罷市，立刻發動了兇性，好似煤油着火一般，聽了商會副會長邵侃如的獻計，立刻派出許多丘八，把街口，堵得水洩不通，斷絕商民取水的道路。又很很地發下命令，『一天不開市，斷絕一天的交通，渴也要渴死這般不爭體面的商民。』小林這時剛拉了人力車，走到二街，碰着一陣兵，大聲喝道：『斷絕交通了！混賬東西！還在拉……』一個穿黃衣，掛指揮刀的還沒說完，那些兵士，不分皂白，舉起鎗桿，向小林亂打了一頓。……這時小林倒在草鋪上亂叫，就是那時受傷太重，損壞了骨節。

陰雲濃布在天空，漸漸地低了下來，大清早晨，陰慘慘如將晚時一般忽然灑了幾滴冷雨，好似替這一羣人類表示悽慘的樣子。蕪湖長街城裏的商民，祇聽見一片上門的聲音。他們一面想，援救北京學生呀！聲討賣國賊呀！前兩天那些學生在街上，哭哪！說哪！散傳單哪！都為些什麼呢！想到此處，決然閉門，用勁的閉門。陡然又看看商品堆着，學徒站着，一家的生活，血本的關係，不覺又手軟起來。猛聽得營裏吹號的響聲，不一刻，街心上得得的馬蹄聲跑過；他們腦中又盤旋了一回，想着：學生們犧牲到這樣，商界、工界、也是拚命的犧牲；軍人呢？命令呢？都是保衛國家的麼？你看老馬正在替他母親做壽咧！皖南鎮守使署門前，紮着綵門，懸着綵球，還有兩班「堂戲」，什麼時候？這樣闊綽！唉！又來斷絕商家交通了！……這時候他們一面上門，一面想着，真是心如刀刺地難過，那一片關門的響聲裏，實含有說不出的傷慘。

一陣兵沙沙的打大馬路走過，驚得車夫林三隔壁的周媽，慌慌張張地跑到林三門前，向林三婦人說：『今天又有什麼反叛？這陣大兵走過！你瞧見嗎？』

『唉！誰管他反叛不反叛，可憐小……』林三婦人一句話，未曾講完，懨懨的沒心再說了。周媽看這光景，祇當林三家又是斷了糧，不高興說話似的，搶上替林三婦人畫策。

『你莫這樣沒神，咱們越窮越要打起精神才好，叫化子肚子餓了，更是兩隻腿要跑得快。在家裏坐着，不是枉然的嗎？前面馬大人衙裏，老太太做生日咧！你看這兩天街上，面前帶花球的不知有多少！都是幫忙的，來拜壽的。我想聽說這幾天，他底馬，都給他白米飯吃。他們大老爺吃剩下的菜，倒壞的飯，咬過的骨頭，怕讓我們十世也吃不完。街上的狗，一到他衙後門來，都吃得嘴油油的；我倆今天也向馬大人衙後門去，問那看門的大爺，求點剩的東西來，飽飽肚子，不比你長吁短嘆好嗎？哎喲！姐姐！現在窮人家，講什麼臉！狗到那里去，他們分不清，倒能大搖大擺地溜去吃東西；我們窮人，老遠地站着，他們就上了眼，顯出討厭不堪的樣子，不是罵，就是追趕，眞和狗都不如了！姐姐！』

周媽說到此地，也有幾分難過，臉色漸漸沉下來，抬頭又看看林三婦人，忽然驚詫道：『哎喲！小林身上，怎麼流這些血！起初，我當這孩子躲懶，蒙着被單睡着呢！為什麼弄到這樣？姐姐！』

『哎喲！周媽媽，還能問嗎！你剛纔說到馬大人衙裏討飯去，我心裏一陣一陣的難過。那大兵怕殺人呀！馬大人衙前，不是時時站着些拿槍的大兵嗎？[illegible]又沒有掛的花球，『狗咬穿破衣』，這話實在不錯呀！周媽！你看小林被大兵打得半死不活的，我再去討打嗎？……唉！……我……不……不敢……』

一個十四五歲的孩子，赤着膊，散着短髮，頭上汗珠直流，[illegible]色的面孔，[illegible]被大兵打倒了！[illegible]也摔碎了！[illegible]呢？快叫他來[illegible]……』周媽底[illegible]竈上碰去，[illegible]跳將起來，[illegible]媽！……[illegible]了！……』

這篇東西，雖然用小說體裁寫出，[illegible]時實在的情形，祇借我底學問太淺，沒有優美的藝術，把他描寫得盡情盡致；但[illegible]者怕已為之慘然不怡了！（宗鄉附識）

通信

●怎樣能拒絕早婚？

力子；我底哥哥，七八歲上父母就替他定親，他也沒有進過學堂，只在家裏念了兩年書，一點新智識沒有，現在天天看着各種報紙，纔曉得一些。到了今年，哥哥十七歲了，父母就替他成親；他雖有不願的意思，也抗不過父母底命令。我從旁說道：『哥哥年紀還輕，再遲幾年何妨？恐防於身體上有妨礙！』父母倒說：『我兩個年紀老了，要早點抱孫，才歡喜呀！』我再要替他辯說，他們總是不聽！唉！我們雖有一點新智識去勸告他們，無奈家長總是執迷不悟，不曉得早婚的害處，雖千方百計去力爭，也終是無用。你有什麼好方法，可以解決這問題嗎？（高嘲）

這些事，要等第三者去勸告，當然不行。祇有本人真正覺悟，堅決反抗，才可以發生效力。硬把男女兩人拘到一處，有什麼權力，總不能[illegible]。有家長登的廣告，因為兒子反抗婚姻出走，他才情急，[illegible]許多好話。你說『千方百計總是無用』；不錯，除了這一着以外，當然是『千方百計也無用』了。（力子）

●喪禮的改革

革非，醒九：你們都要求把胡適之先生底『我對於喪禮的改革』及『新計告格式』在覺悟轉載，[illegible]

胡覺 適 謹告

先母馮太夫人於中華民國七年十一月二十三日病歿於安徽績溪上川本宅。敬此計聞

我們也不必把這個作為『新計告』的定式，大家儘不妨再有變通。（力子）

隨感錄

▲個人去就　本月二十四日本欄晉青底通信，說日本帝大校長山川氏有不安於位的樣子；今天東京電，他已然辭職了，繼任者為古市博士，[illegible]晉青信中所說[illegible]。這是鄰國學術界思想界可注目的一件事，但我相信日本底舊派決無論如何不能抵抗時代潮流的勢力；晉青信中引蔡孑民先生所說『大學校長底去就，與學校是沒有影響』的話，[illegible]（力子）

的課程；在聰明的人，往往一年的功課，半年或幾月，可以學習完全；但仍舊沒有升級的機會，不得不復習已經學會的功課，不但減少興味，而且虛耗時間和精力。在呆笨的人，往往一年的功課，一年不能習完，但不得不格外努力，所以易感疲勞。而且一學年當中，所學習的科目很多；照學年的編制，如果一學年中，有一二種科目，不能合格，就不得不留級一年，把已經學習的科目，再復習一次，豈不又是虛耗精力、時間嗎？總之，這種編制，一方面阻礙個性的發展，一方面虛耗精力和時間，是應當破壞的。

六、考試 我所謂考試，是指現在學校所實行的學期考試，學年考試，畢業考試，升級考試，轉學考試，升學考試，臨時考試等制度。這種考試制度的原因，大約有二種：一、可以考查學生的成績，用數字表示出來，在學校一方面，可以藉此證明自己教授的效力；在學生一方面，可以證明自己學業的程度，獲得對於家庭和社會的信用。二、可以督促學生的勤學，使不得不溫習，不用功。其實，考試制度，不但不能考查成績，督促勤學，而且有許多弊害。我且把我的意見，大略說一說。

一、考試的時間，至多不過幾日。一學期，一學年，幾學年的成績，是不是幾日工夫可以試驗出來？

二、考試的方法，大都不外筆述，口試兩種。學生的成績，是不是專從他的講話、文章、可以試驗出來？

三、考試的材料，不過平時所教授各科的一部分。各科全部的成績，是不是可以從一部分試驗出來？

四、考試的成績，實在是在考試期前幾日預備的成績，是短時間的。短時間的成績，是不是就可以推見他平時長期間的成績？是不是能夠保持長久，在將來應用？

五、考試時候評定等第，就用計分法。但是評定分數，各科有沒有共同的方針？各人有沒有共同的方針？稱物量物權物，有度量衡做標準，評定分數，有評定分數的標準物沒有？評定分數是否在客觀的考試成績，有一定的憑證？還是由評定人的主觀可以隨意高下？如果評分沒有共同的方針，一定的標準，又加以主觀的意見，這種評分法，究竟靠不靠得住？可不可以藉此考查成績？

六、為什麼要考查成績？考查成績，於人的生活有什麼利益？成績為什麼要表示？表示成績，有什麼關係？

七、要使學生勤學，必須引起他的求知心，使他自動。如果用考試的方法去督促他，是不是能夠引起他的求知心，能夠使他自動？

八、智識必須自己尋求得來的和應用在實際生活的，才可以稱為真實的智識。考試的方法，只可以督促學生硬記書本。硬記書本所得的智識，是不是自己尋求得的？是不是可以應用在實際生活的？

九、求學的目的，是不是為考試？如果用考試方法去督促學生求學，是不是使學生發生為考試而求學的念頭，忘記求學本來的目的？

十、考試容易使人發生競爭、嫉妒、傲慢、僥倖心、虛榮心、懊喪心、和抄襲、夾帶、種種詭計，是不是和道德有很大的妨礙？

十一、將考試的時候，學生不得不有臨時的預備，所以一定有過度的用功，這種過度的用功，除了多得幾分分數以外，於實在智識上，毫無利益，所以不但虛耗時間，而且虛耗精力。考試以後，在虛榮心很盛，度量狹隘的人，往往因考試失敗，而至於生病，自殺。這種考試制度，是不是和身體有很大的妨礙？

就以上十一端看來，考試制度，只有害而無利，非趕緊破壞不可的。近來有一種人，贊成廢止考試，但以為必須有一種替代考試的方法，在沒有替代方法以前，不能不暫時維持考試制度。不過我的意見，以為廢止考試，終勝於有考試。考試的效用，無非考查成績，督促勤學。究竟成績應不應該考查，可不可以考查？勤學應不應該督促？可不可以督促？現在姑且不論。現在假定學校應該考查成績，督促勤學，而且是可以的；試問考試制度，果能達到這兩種目的嗎？照我上面所講的話，考試制度，一方面不能得到考查成績，督促勤學的利益，一方面發生關於身體德行的種種弊害。這種制度，有害無利的，那里還有維持的價值呢？我想在沒有替代考試的方法以前，廢止考試，無非名義上不能再有某學生甲等某學生乙等等名目，實際上不能再有競爭、嫉妒……種種惡德，和精力、時間的虛耗罷了。

七、分數 此地所謂分數，是指平時的分數而言。平時記分的原因，也無非為考查學生平時的成績，和督促他的勤學；但是學生平時的成績，是不是可以用記分的方法去考查呢？記分沒有共同的方針，一定的標準，而且免不了主觀的意見，所以是靠不住。我在論考試的時候，已經說過了。考試的記分和平時的記分，性質相同，考試時候的記分法，既然根本上不能成立，那麼，平時的記分法，當然是不能適用的。學生的成績，大約可分智識、德行、體育、三方面。體育的成績，除了用精密的器械，詳細檢查體格、體重、體力、以外，是否可以上體操班的分數去表示呢？德行、智識的成績，是否可以像物質一樣，用數字去計算呢？所以我以為平時記分法，於考查成績，絲毫無效。至於學生的勤學，在於自動，督促是不行的；況且以記分法去督促勤學，即使有效，恐怕學生的勤，是為分數而勤學，不是為學問而勤學，於勤學的目的，仍是無關的。記分的方法，無非使教員可藉此壓制學生罷了。這種制度，當然是要廢除的。

八、記過、停學、斥退。記過的本意，無非要使學生不敢為非；但是結果可以使學生不為非嗎？應記過的事情，大約不出二種：不是違背教職員專斷的命令，就是違背校長欽定的規則。違背這種命令和規則，就是可以看做過嗎？學生有過，教職員可以專歸咎於學生，不去反躬自責嗎？學生有過，教職員可以布他的罪狀，不給他自己悔悟的機會嗎？至於停學的方法，更沒有理由。學生如果不好，是沒有受過良好的教育的緣故，應該格外施以教育，那里可以暫時停學，中止他的教育呢？論到斥退的方法，那是愈加無理由了。學校是社會的學校，學生也是社會的一分子；如果不好的學生，學校要斥退他；試問斥退以後，學生能逃出社會以外？不好的人，難道不應該在學校，應該在社會嗎？教育難道對於不好的學生，可以斥退了事，不負教育者的責任嗎？至於斥退以後，還要由官廳通告各校，不准收錄，那是禁止人受教育，簡直是侵犯人的精神自由，傷害人的完全人格了。總之，記過、停學、斥退，都和教育目的違背，都不是教育的方法，應該破壞的。

九、入學、轉學、升學。我們在社會上，應該人人有受教育的機會，有受教育的自由。現在的學校，凡是入學、轉學、升學、的學生，要受許多限制；什麼資格啊，保証人啊，報名啊，考試啊，都是限制的東西。這種限制，除了減少求學的機會，妨害求學的自由以外，還有什麼效用呢？現在學校招生；有的每年一次，有的每年兩次。試問人類是不是要時時求學？如果時時要求學，為什麼一年之中，只有一次兩次的求學機會呢？難道除了這一次兩次以外

本欄特別啟事

發售七八月份彙刊 全册共卅餘萬字

本社爰於七月份起，添印若干份，於月杪彙裝成册，現八月份已裝成發售，每份本埠售小洋三角，外埠連郵費大洋三角，（可用郵票為代）以後仍按月繼續發售，但售完不再補印，七月份所剩已無多，欲購尚請從速為盼。

近因愛讀諸君，多要求添購彙情欄，用以轉贈同志，為啓發思想之助。

民鐘日刊

是湖南報界的明星，注重化運動，理想政治，附張「新民意」，是研究各方革命和建設的方法，欲知湘事及新學者，不可不看。定價每日五枚，每月一元，半年五元，全年十元，交換廣告及報紙，甚願互助。

，可以任要想求學的人，荒嬉不學嗎？ 所以現在入學、轉學、升學的制度，也應該打破。

十、請假 學校不是監獄，凡是學生，應該有身體行動自由，為什麼除例假日以外，非向教職員請假，得他許可，不能自由出校呢？教育者對於被教育者，只好用引導的、積極的、扶勸的、自動的方法，不能用命令的、消極的、禁止的、強制的方法。如果因為恐怕學生自由出外，有妨學業，只好引起他對於學業的興味，養成他對於勤學的習慣。若請假的方法，我認以為是稍極的、強制的、禁止的、命令的，一方面侵害身體行動的自由，一方面蔑視能夠自尊自治的人格，和教育的原理也是不合的。

十一、畢業學位 學校是求學的地方，人生自幼至老，沒有一時不應該求學，就沒有一時不應該入學校，有什麼畢業不畢業呢？ 現在學校的畢業制度，是限制學生在學校的期間，限制學生求學的希望的。 有了畢業制度，於是有許多人，看做學校是升官發財的敲門磚，專以畢業為目的。 有了畢業制度，於是不得不有固定的年限；有了固定的年限，於是每日的上課鐘點，不得不加多；在一般貧苦的工人，就不能入學校。 有了畢業制度，就不許自由聽講，自由休學；因為自由聽講和自由休學，都和畢業制度相衝突的緣故。 有了畢業制度，學科就要固定，不易隨時變動。 學問是時時變遷，時時進步的。 所以在同一學校，學習同一學科，往往在數年前所得的智識，和數年後所得的智識不同。 有了畢業制度，凡是已經畢業大學的人，差不多沒有再進學校的機會，於是在自己一方面，不免就自謂滿足，不復研究，畢業數年以後，所學不適社會生活，不能應用。 以上幾種弊端，都是畢業制度應該根本打破的理由。 至於學士博士等學位，無非是造成智識階級的基礎。 在得學位的人，可以藉此欺侮無智識的人。 在無智識的人，因為有了學士博士的名稱，不免發生一種學位的偶像，於求知上多一種障礙。 若說學位是所以獎勵學者呢，我以為學者求學的目的，無非在滿足自己求知的欲望，增進人羣的幸福，決計不是學位的虛名可以獎勵的。 為學位而求學，已經失了極純潔極高尚的學問價值，所得的學問，我敢決定他不會到高深的地步。 所以歡喜得學位的學者，可以說他是虛榮的學者，教授的學者，欽賜的學者，例贈的學者，決不是真正的學者；真正的學者，一定不待學位的獎勵，而且不是學位所能獎勵的。 若說學位是所以表示學問的程度呢，那麼，什麼著作，什麼發明，那一件不可以表示；何必要用學位的虛名呢？ 況且學位的授與，無非根據少數學校教授的評定，試問這少數人的評定，究竟靠不靠得住呢？ 我從實際上觀察，覺得有許多人，雖然沒有學位，但是學問很好；有許多人，雖然有了學位，但是實在的學問，簡直毫無根底；學位究竟可靠不可靠呢？ 我想得學位的憑據，大都是論文；這一論文，若能在社會上流布起來，自然有公平的評價。還要什麼學士會博士會的評價做甚麼？難道全世界全社會多數學者的評價，不及一學校數教授嗎？ 因為以上種種理由，所以學位的制度，也應該破壞。

十二、學費 有了學費制度，於是貧苦的人，不能求學。 所謂學校，所謂教育，好像是貴族、富豪的專利品。 這種利益特殊階級的教育制度，那里還應該存在於現在的社會呢？

十三、校長、舍監、以鐘點計薪的教員、事務員、齋夫、教育官廳。 學校的校長，就是學校的專制君主。 什麼用人咧，定章程咧，收支經費咧，賞罰學生咧，都可以由他一人獨斷獨行。 這種專制性質的校長，還有存在的價值嗎？ 學生既然不是牢獄的罪犯，就用不着做獄吏的舍監；學生既然應該實行勞動，就用不着供驅使的齋夫；學生既然要實行自治，就用不着管理會計、庶務、繕寫的事務員。 至於以鐘點計薪的教員，好像只對於時間負責任，規定的時間經過以後，對於學生學校好像絕無關係。 這種以時間計算式的教員，——娼妓賣[illegible]，也以時間計算；娼妓和嫖主的關係，往往以一定時間以內。——究竟有什麼好處呢？ 至於教育官廳，無非養一種舞文弄墨的官僚，去造出許多官廳文章，束縛教育的自由發展。 他的應該破壞，可以不必多言了。

十四、放假 我所謂放假，是指現在暑假、寒假、年假等長期間的休假而言。『年』不過是時間經過的一種記號，和『日』『月』『時』都是有一樣的性質的。 到年節的時候，如果放年假，那麼，也可以放日假，月假，時假了？ 日假、月假、時假，究竟可不可以呢？ 至於暑假、寒假，好像是為氣候的關係，不得不放，但是[illegible]都有預定的日期，不管氣候[illegible]，往往放暑假或寒假的時候，氣候[illegible]；等到開學的時候，氣候到反[illegible]，和放假的原意，已經不很相合了。 各學校的寒假，實在是為[illegible]的關係；[illegible]陽曆起見，那是更不應該有了。 [illegible]，學生均須離校回家，[illegible]學校的完善，求學的機會，[illegible]，要發育身心，比較[illegible]；學校既然負教育的責任，[illegible]月時間可以不負責任呢？ [illegible]，不能上課，但是教育[illegible]，凡游戲、運動、談話[illegible]。為什麼要使學生離校呢？ [illegible]然看做社會的生活，學[illegible]；難道社會也可以放暑假[illegible]和學校放假，那麼，社[illegible]可以做得到嗎？ 我主[illegible]作工或研究的時間，或[illegible]的暑假、寒假、年假等[illegible]

[illegible]學生離校回家，我以為破壞的。

十五、男女分學 男女分學的制度，於經濟上教授上設施上，固然發生一種困難，使女子很少求學的機會，就男女[illegible]人格，占同等的地位，社會公開，自由戀愛[illegible]方面觀察起來，也有很大的妨礙。[illegible]

以上十五端，都是對於應該破壞的教育方法而言。（未完）

小說

龍市的流血

（李宗鄴）

『爺爺小命在什麼地方？可碰着穿灰衣帶刀的沒有？ 啊！怕殺人！ 痛死我呀！……[illegible]』小林側睡在草鋪上，臂膀上血跡斑斕，左肋[illegible]一塊，一塊的烏紫，臉面流下灰色，直瞪着兩眼，咬着牙齒，忍不住痛似的。 小林底媽媽，聽他這樣叫喊，趕忙丟下劈柴的斧子，挨着小林鋪邊坐下，摩着他底短髮，說道：

『寶貝！……我底心肝！你叫起來，我底心[illegible]！ 你莫要叫罷，忍耐些，動錯了骨節，怎麼了！ 等爺爺叫來，求個先生治一治。』[illegible]止不住淚珠滾下來，勉強忍着，繼續說道：『……』他底媽媽說完[illegible]心肝！你又被這……『天呀！怎麼不睜眼！』爺爺也上了年歲[illegible]就喊將起來：『嬌嬌！現在有什麼天！天那會有眼睛的呀！……』

[illegible]近蕪湖大馬路，一間蘆蓆的蓬，上面[illegible]透亮，[illegible]草蓋矮屋，向來為遊風起見，四面[illegible]留着大孔，[illegible]沉地好像裝了一層霧氣，把這一間小屋，[illegible]做『光明』似的。屋中間亂草攤了一個鋪，上面躺着一個十六七歲的孩子，就是車夫林三的兒子小